الادارة والتحرير
١٠ نهج روما - تونس
الهاتف ٢٥٨٨٥٧
الحساب الجاري بالبريد ٩٠٥٣

وقل اعملوا فسيرى الله عملكم ورسوله والمؤمنون

العمل

لسان الحزب الحر الدستوري التونسي

الاحد ٣ جمادى الثانية ١٣٧٧ - ٢٤ ديسمبر ١٩٥٧
سنة ٢٣ - سلسلة جديدة - عدد ٦٧٤

الاشتراكات بتونس
عن سنة ٤٥٠٠ فرنك
عن ستة اشهر ٢٣٠٠ »
عن ثلاثة اشهر ١٢٠٠ »
للاعلان . تخابروا مع قسم الاعلانات « العمل »

٨ صفحات
١٥ فرنكا بتونس
٢٠ فرنكا بالمغرب

الحكومة التونسية تدرس مسألة نقل نفط إيجلى عن طريق أنبوب يعبر أراضى الجمهورية التونسية

درس مجلس كتاب الدولة يوم الخميس الماضى التاسع عشر من شهر ديسمبر الحالى المطالب الصادرة عن الشركات الخاصة فى التحصيل على رخص البحث عن النفط فى جهات الجنوب التونسى ، وقد قال البيان ان مجلس كتاب الدولة قد اتخذ القرارات اللازمة فى هذا الشان

وافادت صحيفة اسبوعية محلية ان اتفاقا قد تم بين الحكومة واحدى الشركات يخص نقل نفط منبع « ايجل » عن طريق تونس

وفى برقية لوكالة (فرانس براس) من باريس ان الجانب الفرنسى لم يتخذ اى اجراء بشان نقل النفط المستخرج من منابع (ايجل)، ويستفاد ان اى اجراء لن يتخذ قبل اسبوعين او ثلاثة اسابيع ، وقد قابلت الدوائر المأذونة فى باريس بالدهشة النبأ الذى روجته صحيفة « لاكسيون» التونسية من ان اتفاقا قد تم فى هذا الميدان وان حكومة تونس قد صادقت على مرور انبوب للنفط يربط بين منابع (ايجل) والبحر المتوسط مخترقا تراب الجمهورية

وتقول وكالة (فرانس براس) ان مفاوضات خاصة تدور فى الاونة الراهنة بين الشركة الصحراوية للتنقيب عن البترول واستغلاله التى تعمل الان بمنابع (ايجل) وبين السلطات الليبية والتونسية ، وذلك قصد درس امكانية نقل النفط المستخرج من منبع (ايجل) بواسطة انبوب يخترق تراب الجمهورية ويصل الى خليج قابس او يمتد نحو منطقة زواره الواقعة غربى طرابلس ،

وتضيف البرقية الى ان هناك امكانية اخرى بصدد الدرس وهو ربط انبوب ايجل بانبوب حاسى مسعود بالجزائر ، وان الابحاث الجارية ستضبط وسيلة نقل البترول عن احدى الطرق الثلاث والتى لا تتطلب مصاريف باهظة .

وفى حالة ما اذا تم اتفاق مع احدى الحكومتين التونسية او الليبية فسوف يكون هذا الاتفاق مقتبسا من الاتفاقية المبرمة فى ١٩٥٥ بين سوريا والعراق والخاصة بشركة (البتروليوم)

وتصرح الدوائر المأذونة فى تونس بان مسالة مرور انبوب عبر القطر التونسى
البقية على ص ٣ عمود ٨

موقع آبار النفط فى « ايجل » من تراب الجمهورية التونسية ومن خليج قابس بالخصوص .

البرلمان اليوغوسلافى يوافق على اتفاقيتى الدفع والتجارة المبرمتين مع تونس

اشعرت الحكومة اليوغو سلافية حكومة تونس بان المجلس التنفيذى الفيدرالى اليوغوسلافى قد صادق على اتفاقيتى الدفع والتجارة اللتين تم امضاؤهما فى التاسع عشر من شهر جوان الماضى بتونس بين الحكومتين .

وقد تمت المصادقة يوم ٢٩ اكتوبر ١٩٥٧

إمضاء الإتفاقية التجارية بين تونس وألمانيا

تم امس فى بون امضاء اتفاق تجارى بين حكومتى المانيا الاتحادية والجمهورية التونسية ، وذلك نتيجة للمفاوضات التى جرت منذ الثانى عشر من ديسمبر الحالى الى الثالث والعشرين منه فى بون بين ممثلى الحكومتين الالمانية والتونسية ،

وقد جاء فى البيان النهائى الذى صدر امس فى بون ان هذه اول مرة يبرم فيها اتفاق مباشر بين الدولتين يقتضى تنمية المبادلات الاقتصادية بينهما .

كما درس الوفدان امكانية مضاعفة التعاون بين الدولتين فى الميدانين الفنى والعلمى .

واعرب اعضاء الوفدين المتفاوضين عن ارتياحهم لروح التعاون الصادق الذى ساد مداولات العمل طيلة التفاوض .

ومعلوم ، من جهة اخرى ، ان الوفد التونسى كان قد سافر الى بون فى العاشر من الشهر الجارى ، وقد صرح السيد على بنور رئيس الوفد ورئيس المصلحة الاقتصادية بكتابة الدولة للخارجية بان هذه المفاوضات سوف تسمح بتوسيع نطاق المبادلات التجارية مع المانيا التى تحتل مكانة مرموقة فى ميدان التصنيع ، كما قال ان الوفد التونسى سيغتنم فرصة وجوده بهذه البلاد ليقوم بمهمة اضافية اخرى ، تتمثل فى الاطلاع على المنشئات والمؤسسات العصرية ، وليدعو للسياحة التونسية .

وان هذا الاتفاق الذى ابرم امس مع حكومة المانيا الغربية سوف يكون له اثره الفعال فى التجارة التونسية ، كما يكون حافزا جديدا للتجار التونسيين حتى يبرهنوا على وجودهم فى هذه البلاد ويساعدوا بصفة ايجابية على تحقيق نهضة اقتصادية زاخرة بالامكانيات .

السيد فتحى زهير يعود أمس من الرباط

فى الساعة الحادية عشرة من مساء الامس حل بمطار العوينة السيد فتحى زهير سفير تونس بالرباط .

وقد كان فى استقباله الشخصيات السامية وبعض الاقارب والاصدقاء شاهدنا فى طليعتهم السيد جلولى فارس رئيس المجلس القومى التاسيسى والسيد سليم بنغازى رئيس مصلحة افريقيا وآسيا والسيد محمد السنوسى المستشار القانونى للحكومة التونسية والدكتور صالح عويج مساعد رئيس بلدية تونس وعقيلة سفيرنا بالرباط

وقد وجه مندوب الاذاعة التونسية الى السيد السفير الاسئلة التالية :

- سيدى السفير هل تحضرون الى تونس فى مهمة رسمية ؟ .

- ان قدومى الى تونس هو فى الحقيقة داخل فى نطاق الاتصالات الرسمية الدورية بين السفير من جهة وفخامة رئيس الجمهورية من جهة اخرى

وساتصل غدا ان شاء الله بفخامة الرئيس لاطلعه على نتائج الاتصالات التى اجريتها بالرباط وانى اغتنم هذه الفرصة لاعبر لجلالة الملك محمد الخامس وحكومته والشعب المغربى عن شكرى لما حبونى به من استقبال حار وتسهيل لمهمتى

س - هل ستطول اقامتكم بتونس

ج - لا يمكننى ان اجيب عن هذا السؤال الا انه ليس لى ان اضبط اجلا معينا اذ انا على ذمة فخامة الرئيس .

س - ما هو تطور العلاقات التونسية المغربية

ج - انها على احسن ما يرام والله يوفق الجميع .

المجلس التاسيسى يبحث تركيب المجلس الاعلى للقضاء

تبحث اللجنة القضائية بالمجلس القومى التاسيسى مسالة السلطة القضائية وعلاقتها بالسلط الاخرى وتحديد العلاقات بالخصوص بينها وبين السلطة التشريعية والسلطة التنفيذية وادى البحث والنظر فى هذا الباب الى اثارة موضوع استقلال القضاء ومن قال استقلال القضاء معناه استقلال القاضى سواء فى خصوص ترقيته او تاديبه او نقلته . ولذا شاءت اللجنة ان يتحقق استقلال القاضى وان ينشا مجلس اعلى للقضاء ينظر فى الترقية والتاديب والنقلة

وتكون رئاسة هذا المجلس لرئيس الجمهورية وينوبه فى الرئاسة كاتب الدولة للعدل ويكون المجلس مؤلفا من اربعة حكام فى اقصى درجات السلم الادارى العدلى وهم اعضاء دائمون به . بقيت مشكلة لم يتم البت فيها بعد وهى هل يكون هناك نواب برلمانيون اعضاء بالمجلس المذكور ام لا وقد كانت هذه المسالة محل درس فى الجلسة الاخيرة التى عقدتها اللجنة القضائية بالمجلس القومى التاسيسى يوم الجمعة الماضى .

وكان من المقرر ان تستانف اللجنة درس هذا الموضوع بالذات فى جلسة الامس الا ان هذه الجلسة قد ارجئت الى اجل قريب .

الرئيس ايزنهاور ومستر دالس يتحدثان عن ندوة باريس امام التلفزة الامريكية

واشنطن فى ٢٣ ديسمبر (ف ب)

خطب فى ساعة متاخرة من الليلة البارحة كل من الرئيس ايزنهاور رئيس الدولة الامريكية ومستر فوستر دالس وزير الخارجية . وقد نقل الخطابان على امواج الاثير ونقلتهما اجهزة التلفزة الى الشعب الامريكى ولم نتمكن من الاطلاع على نص الخطابين نظرا لفارق الوقت بين تونس وامريكا لكننا نكتفى اليوم بادراج النقط الرئيسية التى توقعت الاوساط المطلعة ان يتعرض اليها الخطيبان واعدين حضرات القراء بمزيد من الايضاح فى عدد الغد .

ينتظر الملاحظون ورجال السياسة الامريكية ان يرد الرئيس ايزنهاور على المقترحات التى تقدم بها الاتحاد السوفياتى على لسانى زعيميه (غروميكو وخروتشاف) اثناء مداولات مجلس السوفيات الاعلى فى خصوص قضية نزع السلاح .

والمتوقع ايضا ان يشرح الرئيس ايزنهاور ومستر دالس للشعب الامريكى نتائج ندوة رؤساء حكومات الدول الاطلسية .

شكوى اسرائيلية ضد سوريا

بيت المقدس (القطاع الاسرائيلى) قدمت اسرائيل شكوى ضد سوريا الى لجنة الهدنة السورية الاسرائيلية المختلطة وذلك بعد قتل شاب اسرائيلى حسبما اورده راديو اسرائيل

وقد قام البوليس والملاحظون الاميون ببحث حول الحادث طيلة يوم الاحد

ردما لكدان على رسالة بولغانين يصل فى الشهر القادم

الاوساط الانكليزية تعلق على إقتراحات روسيا

لندن - فى ٢٢ ديسمبر (فب) اشارت الدوائر البريطانية المسؤولة مساء الاحد الماضى الى ان مستر هارولد ماك ميلان رئيس مجلس الوزراء البريطانى سيتعرض فى رده على رسالة الماريشال بولغانين الى ما جاء فى خطابى غروميكو وخروتشاف عندما تحدثا امام مجلس السوفيات الاعلى .

وقالت هذه الدوائر المسؤولة فى بريطانيا : « سوف يصل جواب مستر هارولد ماك ميلان الى الكرملين فى اوائل جانفى المقبل لكن قبل ان يشرع رئيس الحكومة البريطانية فى جولته التى عقد العزم على القيام بها عبر بلاد « الكومنوالث » (رابطة الشعوب البريطانية) . »

ولم يحظ الاقتراح الاول - الداعى الى عدول الولايات المتحدة والاتحاد السوفياتى وبريطانيا عن استخدام الاسلحة الذرية - بالقبول من جانب الاوساط الانجليزية . وسبب ذلك انه لم يتعرض مطلقا الى مسالة الرقابة التى يعتبرها الغرب عاملا اساسيا للحصول على اتفاق فى هذا الشان

اما الاقتراح الثانى ، وهو المتعلق بوقف التجارب الذرية ابتداء من غرة جانفى المقبل - فهو ايضا لا يمكن اخذه بعين الاعتبار حيث ان وقف التجارب الذرية يجب ان يكون مقترنا بوقف انتاج الاسلحة الذرية والكف عن استغلال الطاقة الذرية الا لاغراض سلمية .

وفى خصوص الاقتراح السوفياتى الثالث وهو الرامى الى تحجير اقامة مدخرات من الاسلحة النووية بالمانيا والى خلق منطقة عزلاء من الاسلحة الذرية وسط اوروبا - تلاحظ الاوساط الدبلوماسية فى بريطانيا انه من واجب الغرب ان يركز وسائله الدفاعية باكتناز الاسلحة النووية ريثما يتحقق تعادل فى القوى بين الشرق والغرب وترى الاوساط الدبلوماسية الانجليزية ايضا ان ابقاء المانيا خارجة عن النظام الدفاعى الذرى يعرض اوروبا الى خطر هجوم سوفياتى تقوم به روسيا بكل ما تملك من وسائل دفاعية جبارة

وتلاحظ بريطانيا تعليقا على الاقتراح السوفياتى الداعى الى ابرام معاهدة بين حلف الاطلسى وحلف فرسوفيا ، يتعهد فيها الجانبان بعدم الاعتداء - ان الحلف الاطلنطى لم يكن مطلقا منظمة عدوانية ، وان التجارب السابقة اقامت الدليل على ان مثل هذه المعاهدات لم يصبح لها وزن . وان الاتحاد السوفياتى يرمى من وراء ذلك كله الى فرض الاعتراف بنظام الحكم فى المانيا الشرقية .

وعلقت الاوساط الدبلوماسية البريطانية على المقترح الروسى المتعلق بالشرق الاوسط ، وقالت بالخصوص : « ان التصريح بدون شرط على عدم الالتجاء الى القوة لحل مشاكل الشرق الاوسط يترك دول هذه المنطقة عرضة للاعتداء ولتسرب النفوذ الشيوعى اليها . »

هولاندة تحتج لدى الامم المتحدة ضد الاجراءات التى اتخذتها اندونيسيا ازاء رعاياها

جاكارتا فى ٢٣ ديسمبر (وكالات الانباء)

مازال التوتر يسود اندونيسيا رغم المحاولات العديدة التى بذلتها حكومة جاكارتا لارجاع الهدوء واقرار الامن

وقد قررت الحكومة الاندونيسية تاميم جميع الشركات الهولاندية لفائدة الاقتصاد الوطنى بالبلاد وذلك ريثما يتم ايجاد حل مرضى لقضية (ايريان) وتعترف حكومة لاهاى بحق الحكومة الاندونيسية عليها

الحكومة الهولاندية تحتج

واخبرت برقية من نيويورك ان الحكومة الهولاندية قدمت امس لائحة الى هياة الامم المتحدة تحتج فيها على تصرفات الحكومة الاندونيسية تجاه الرعايا الهولانديين والمصالح الهولاندية بصفة عامة باندونيسيا

اعلان حالة الحرب فى اندونيسيا

صادق يوم السبت الماضى البرلمان الاندونيسى على قرار

(البقية على ص ٤ ع ٦)

صدى خطابى خروتشاف وغروميكو فى التعاليق الصحفية الغربية

لم تزل الانظار متجهة نحو الحلف الاطلسى ولم تفقد الدول المتحالفة عليه الامل نهائيا فى ان تفتح المحادثات بين الشرق والغرب ، فى شان المقترحات التى تقدم بها الاتحاد السوفياتى اثر مجلس السوفيات الاعلى الذى انهى اشغاله منذ اربعة ايام بخاطبين القاهما كل من غروميكو وخروتشيف حيث نادى الزعيمان الروسيان بعقد ندوة بين الدول الشرقية والغربية فى مستوى رؤساء الحكومات بدلا عن وزراء الخارجية -

وصدرت الصحافة العالمية امس مدرجة شتى التعاليق حول هذه البادرة التى تعتبرها الاوساط السياسية فى الدول الغربية دليلا وان كان ضعيفا - على ان الباب لم يوصد تماما فى وجه التفاهم بين الكتلتين الراسمالية والشيوعية

الصحافة البريطانية

وكانت الصحف البريطانية تحمل شيئا من التفاؤل وان كانت سوانحها فى هذا الشان يغلب عليها لون من التكتم والتحفظ .

الدايلى تلغراف

فقد قالت صحيفة (الدايلى تلغراف) وهى لسان حزب المحافظين فى بريطانيا

البقية على ص ٤ عمود ٣

مصر تحيى ذكرى بور سعيد الشهيدة

الرئيس عبد الناصر يوجه نداء الى شعوب العالم

بورسعيد - فى ٢٣ ديسمبر (وكالات الانباء)

تحول امس الرئيس جمال عبد الناصر الى بور سعيد حيث اشرف على حفلات عيد النصر ، بمناسبة الذكرى الاولى لانسحاب القوات المعتدية من ارض مصر، ووضع الحجر الاساسى لنصب الشهيد المجهول ، ثم اهدى علم بور سعيد الى المدينة ورفعه الى السارية ، وبدا بعد ذلك العرض العسكرى ، وزار رئيس الدولة المصرى بعد الظهر هيئة قناة السويس ، ثم القى خطابا سياسيا هاما قال فيه بالخصوص :

نداء

الى كافة شعوب العالم

« انى باسم بور سعيد التى ذاقت آلام الحرب، اناشد جميع الحكومات وكافة شعوب العالم بان تضع حدا للحرب الباردة ، وللتسابق الى التسلح ، وان شعب مصر وهو جزء من البشرية المحبة للسلام ، والذى يريد الحياة وبناء وطن تملؤه الفرحة ويعمه الازدهار يتوجه لجميع الشعوب قائلا:

البقية على ص ٤ عمود ٨

همارشولد يقضى اجازة عيد الميلاد ضيفا على قوات الطوارئ بغزه

القاهرة - فى ٢٣ ديسمبر - (ف . ب و ا س ب) نزل امس بغزة مستر همارشولد الامين العام للامم المتحدة لتمضية عيد الميلاد المسيحى ضيفا على قوات الطوارئ الدولية تلبية لدعوة الجنرال (بيرنس) القائد الاعلى للقوات الدولية ، وقد توقف صباح امس مستر همارشولد بالقاهرة ثم واصل طريقه الى غزة ، والمقرر ان يعود يوم ٢٥ ديسمبر الى العاصمة المصرية بعد زيارته الى غزة ويجرى مباحثات مع الرئيس جمال

البقية على ص ٤ عمود ٨

هل اخفقت روسيا فى ارسال كوكب صناعى ثالث

واشنطن فى ٢٢ ديسمبر (ا ب) اعلن امس رئيس تحرير مجلة عسكرية امريكية انه تلقى معلومات تفيد ان روسيا قد حاولت ارسال كوكب صناعى ثالث ولكنها اخفقت وان هذه المحاولة قد جرت قرب بحر قزوين واضاف العالم الامريكى ان احد العلماء السوفيات قد اكد له اثناء ندوة برشلونة الاخيرة ان روسيا سترسل ١٢ كوكبا على الاقل فى هذه السنة

الموجز

◆ الحكومة التونسية تدرس مسالة نقل نفط « ايجل » عن طريق انبوب يعبر التراب التونسى . وتصرح فى هذا الخصوص بقولها : « ان درس هذه المسالة يحتاج الى وقت طويل وكل خبر له مساس بها يعتبر الان سابقا لاوانه » ص ١ و ٣

الاطلسى

◆ ندوة الحلف الاطلسى الاخير تثير التعاليق المختلفة فى الاوساط الرسمية والصحفية فى عدد من الدول والعواصم الاوروبية ص ٤

مصر تحتفل بعيد النصر

◆ شعب مصر يحتفل بعيد النصر نصر بور سعيد على الاعتداء الثلاثى الغادر

الرئيس جمال عبد الناصر يلقى خطابا سياسيا هاما يستعرض فيه كفاح بور سعيد وكفاح مصر دفاعا عن الحرية والكرامة . وينادى بالوحدة والتكاتف ص ١ و ٤

الرئيس ايزنهاور ودالس يخطبان

◆ الرئيس ايزنهاور ومستر دالس يلقيان خطابين يشرحان فيهما نتائج ندوة الحلف الاطلسى بباريس امام التلفزة الامريكية ص ١

خروتشاف يدعو للتعايش السلمى

خروتشاف يدعو لعقد ندوة تضم قادة الدول الغربية وروسيا السوفياتية وعلى الغرب اذا اراد ان تكون هذه المفاوضات مجدية ان يقبل مبدا التعايش السلمى بين الشعوب المختلفة ص ٤

بعث الماريشال بولغانين فى المدة الاخيرة بعدة رسائل لرؤساء الحكومات الغربية وتقول الانباء ان رد بريطانيا سيبعث به ماك ميلان اوائل الشهر القادم ص ١

منذ عدة ايام سافر وفد تونسى الى المانيا الغربية لاجراء مفاوضات تجارية واقتصادية وقد انتهت هذه المفاوضات وتم امس ابرام اتفاقية اقتصادية بين البلدين ص ١

- اقرا -

قعفور تحتفل بالعيد الثانى لشجرة الزيتون بمحضر كتاب الدولة للفلاحة والصحة والاخبار والارشاد ص ٢

معرض الصحافة الانقلو سكسونية ص ٤

فى ميزان العدل ص ٥

صفحة العمل الخاصة - الاسبوع الرياضى -

انباء الجمهورية

اليوم

الثلاثاء ٣ جمادى لثانية ١٣٧٧ هجرى
٢٤ ديسمبر ١٩٥٧ ميلادى
١١ دجنبر ١٣٧٢ اعجمى
الشروق ٧ر٢٩ الغروب ١١ر٥

ارتفاع الحرارة

الصبح ٧ر٢٩ الظهر ١٣ر١٤
العصر ٢ر٥٨ المغرب ١١ر٥
العشاء ٦ر٤٠

الطقس

طقس جميل بعد ضباب فى الصباح . تظهر بعض السحب فى العشية وخاصة بالمناطق الجبلية الشمالية . تهب الريح معتدلة من الجنوب الغربى .

درجة الحرارة فى ارتفاع خفيف فى النهار

سجل مقياس الحرارة فى الرابعة من ظهر الامس الدرجات التالية :

تونس وقابس والجزائر ١٥ ـ الرباط ١٦ ـ لندن ٨ ـ باريس ٧

الاسعار

الساعة ـ ١٩١
برقيات ـ هاتف ـ ١٤
قسم الايقاظ ـ ١٢
الارشادات ـ ١٢
رجال المطافى ـ ١٩٨
الهلال الاحمر التونسى ـ ٠٣٢ ـ ٢٦٠
الشرطة المتواصلة ـ ٠٣٠ ـ ٢٥٨
بوليس النجدة ـ ١٩٧
طبيب ـ قابلة ـ ممرض ـ ١٩٧
مستشفى شارل نيكول ـ ٩١٧ ـ ٢٦٠
مستشفى الرابطة ـ ٠٧٥ ـ ٢٦٤
مستشفى الحبيب ثامر ـ ٧٩٤ ـ ٢٤٧
المستشفى الصادقى ـ ٠٥١ ـ ٢٦٠

اقلاع الطيارات

الخطوط الجوية التونسية

السفر :
تونس ـ قسنطينة ـ الجزائر ٠٩ر٠٠
تونس ـ باريس ١٤ر٤٥

الوصول
باريس ـ تونس ١٢ر٤٥

الصيدليات

الصيدليات المفتوحة حتى منتصف الليل

صيدلية عبد المولى ١٣ نهج الجزائر
صيدلية البحرى باب المنارة
صيدلية بوخبزة ٢٩ شارع باريس
صيدلية الحجرى ١٧ شارع فرنسا
صيدلية ثانتى ٣٤ شارع باريس

كامل الليل

صيدلية داود ١١٠ نهج باب سويقة
صيدلية لوسيانى ٣ شارع قرطاجنة

المحاضرات

محاضرة عن (الجمهورية)

ان مكتب جمعية التلميذ القربى الفرعى سيلقى محاضرة تحت عنوان :

الجمهورية

وسيقوم بالقائها المذيع الكبير الاستاذ منير شماء

وذلك يوم الجمعة ٢٧ ديسمبر ١٩٥٧ فى الساعة الثالثة والنصف بعد الزوال بقربة .

عن الهيئة : الرئيس
محمد الهادى الحداد

البورصة الزيتية

ـ يذكر كاتب الدولة للصناعة والتجارة من يهمهم الامر بانه بمقتضى احكام القانون عدد ٥٧ المؤرخ فى ١٥ ربيع الثانى ١٣٧٦ (١٩ نوفمبر ١٩٥٧) ينبغى على جميع المعاملات فى زيوت الزيتون وزيوت فيتورة الزيتون سواء منها المؤجلة او ببوعات السلم وكذلك جميع المعاملات المتعلقة ببيوعات الحاضر من نفس البضاعة التى تتناول كميات تتجاوز او تساوى الف كيلو ان يقع داخل البورصة الزيتية .

ـ وان المخالفات للمقتضيات اعلاه يقع تتبعها وزجرها حسب العقوبات المنصوص عليها بالقانون .

استقبالات السيد كاتب الدولة للشؤون الخارجية

استقبل الدكتور الصادق المقدم كاتب الدولة للشؤون الخارجية بعد ظهر امس على التعاقب اصحاب السعادة محمد العربى العلمى سفير المغرب والبير هوبارتس سفير بلجيكا ، ولويس جونس سفير الولايات المتحدة .

السيد عزوز الرباعى يستقبل هيئة جامعة الشطرنج

استقبل السيد عزوز الرباعى وكيل كاتب الدولة للشباب والرياضة ظهر يوم السبت الماضى هيئة الجامعة التونسية للشطرنج

وقد دار الحديث حول نشر لعب الشطرنج فى الاوساط التونسية وخاصة فى منظمات الشباب

حفلة تكريم

وفى مساء نفس اليوم اقام السيد وكيل كاتب الدولة مادبة عشاء تكريما للاستاذين ليميت وبانيس المدربين القوميين للانشاد والرقص بفرنسا واللذين قاما بتدريب بالمركز القومى لتكوين الشباب ببئر الباى والسيد روبيفيك مدرب كرة السلة

وقد حضر هذه المادبة السيد ديبوا المستشار بسفارة فرنسا وعقيلته والسيد عبد الله الزواغى رئيس الديوان والسيد حسيب بن عمار رئيس القسم والمسؤولون عن مصلحة الرياضة بوكالة الدولة للشباب

هذا وادى السيد عزوز الرباعى يوم الاحد الماضى خلال رحلته الى صفاقس زيارة الى ماوى الشباب المحدث اخيرا

كما زار دار الطفولة هناك

رحلات كشفية الى طرابلس

غادرت تونس الى طرابلس صباح الامس بعثة تتكون من ٦٦ قائدا من الكشافة وفرقة للكرة الطائرة واخرى لالعاب القوى تحت قيادة السيدين محمد الصيد وحسونة الجوينى

كما تسافر ايضا الى طرابلس يوم الاربعاء ٢٥ ديسمبر بعثة ثانية تتكون من ٣٠ شابا من اتحاد الطلبة وفرقة لكرة السلة

دروس نفسية للمتربصين

كلفت وكالة كتابة الدولة للشباب والرياضة السيد البشير الزريبى محرر صفحة مجتمع جديد بجريدة العمل بالقاء مجموعة من المحاضرات النفسية على المربين المتربصين وتكون هذه المحاضرات حول « نفسية الطفل فى سن المصائف من ٨ سنوات الى ١٤ سنة » وذلك بالمركز التكوينى القومى ببئر الباى .

عودة السفير الايرانى الى تونس

عاد اخيرا من انقلترا سعادة سفير ايران بتونس وكان قد سافر اليها للعلاج .

وقد باشر سعادته مهام منصبه بدار السفارة الايرانية الجديدة بشارع ديلبس ببلفدير .

تربص فى شؤون البنوك

يغادر السيد حسن الرياحى رئيس ديوان السيد كاتب الدولة للاخبار والارشاد البلاد التونسية اليوم (الثلاثاء) ملتحقا بفرنسا لقضاء مدة سنتين بها للتربص فى شؤون البنوك والمصارف .

قعفور تحتفل بالعيد الثانى لشجرة الزيتون

السادة كتاب الدولة للصحة والفلاحة والارشاد يساهمون فى غرس الشجرة المباركة

قال مندوبنا :

تعتبر بلدة قعفور مثالا يحتذى لغيرها من كثير من مناطق الجمهورية . ذلك انها كانت اول بلدة تحتفل بعيد شجرة الزيتون احتفالا عمليا . وما فتئت هذه البلدة الى اليوم السباقة فى هذا المجال . المنفردة فى ميدانه

ولعل طيب التربة وحسن المناخ فى تلك البلدة التى توجد فى الاقاليم الوسطى هو الذى جعل اهلها والمسؤولين فيها يفكرون فى ابتكار طريقة ذات فوائد شاملة . اولا يبعدون بها الكسل . وثانيا يعمرون بها مناطقهم . وثالثة ليعود الانتاج عليهم بالنفع .

وكان صاحب فكرة عيد الزيتونة فى هذه المنطقة هو معتمدها الناشط السيد الازهر الراشدى قال لى . وانا اساله عن السبب الذى دفعه لاستنباط ذلك : لقد دفعنى واجبى نحو هذه المنطقة ونحو الاهلين فيها ان افكر فى ايجاد مشروع يعمر المنطقة . ويحرك الايدى العاملة . ويدفع عن الناس شبح الخصاصة . ولما كانت الوسائل غير متوفرة لاعداد مشاريع تعتبر خيالية . فقد عزمت على تشجير هذه الارض بثمر الزيتون . بل غرسها ايضا بالاشجار الباسقة المظلة كشجر الكافور والجازورين

وفعلا . فقد بدانا العمل . وتجاوب الاهلون معنا تجاوبا فعليا كان من نتائجه ان قمنا فى العام الماضى بغرس اربعين الف شجرة زيتون . وها نحن هذا العام نقوم بغرس خمسين الفا اخرى .

مستقبل باسم وعاد مندوبنا يقول :

وقد لاحظت الناس فى منطقة قعفور مبتهجين ولا حديث لهم الا عن الزيتون وفوائده ونجاح غرسه فى المنطقة مما جعلهم يطمئنون الى جهودهم وينظرون الى مستقبلهم القريب نظرة ثقة وامل

وقد اجريت عدة تجارب على الارض فى قعفور فظهر ان هذه الارض طيبة الثرى وتربتها صالحة لزرع كل الثمار . ويكفينا للاستدلال على هذا القول هو ان شجرة الزيتون تبدا عادة فى اعطاء انتاجها كاملا بعد خمسة عشر عاما فى مناطق الساحل . اما فى قعفور فان شجرة الزيتونة تدر خيرا كاملا فى غضون ثمان سنوات

وقد لاحظت ان هناك مشتلة كبرى استحدثها المسؤولون فى قعفور لتفى بحاجتهم فى تشجير المنطقة وغرس الارض بشتى انواع الشجر .

وصفوة القول انه لن تمر سنتان ـ اذا ما استمر هذا النشاط ـ الا وتصبح قعفور البلد الوحيد الذى لا يعرف الجوع ولا البطالة .

الاحتفال ..

دخلت البلدة على حين غفلة من اهلها . اذ كنت احاول اخفاء نفسى عن العيون . فوجدت الناس منهمكين فى اعداد بلدتهم اعدادا خاصا لتستقبل فيه عيد الزيتون . ووجدت المسؤولين من معتمد وشعبة دستورية واتحاد محلى عام وبلدية وشبيبة دستورية يعملون فى تكييف بلدتهم تكييفا خاصا .. انتظارا لليوم التالى .

وقد اعجبت بالنشاط الذى ابدته شبيبة قعفور الدستورية . فمن عمل الى نظام الى طاعة . كما اعجبت بنشاط الشعبة الدستورية وفرع الاتحاد العام التونسى للشغل بواسطة رئيسهما السيد مبروك بن عامر . كما يهمنى ان انوه بجهود رئيس بلدية قعفور السيد العبيدى بن الاخضر لما ابداه من نشاط وتفرغ لاعلاء شان هذا اليوم .

برنامج الاحتفال

وكان من المقرر فى برنامج الاحتفال ان يحضر جميع كتاب الدولة . اذ ان الدعوة قد وجهت اليهم . وكان فى البرنامج ايضا علاوة على غرس اشجار الزيتون تدشين القصر الجديد للبلدية والنادى الجديد لفرع الاتحاد العام التونسى للشغل . وتدشين ثلاثة انهج فى البلدة هى نهج الجمهورية ونهج الحبيب بورقيبة ونهج فرحات حشاد .

وقد تم ذلك فعلا . ولكن لم يحضر من السادة كتاب الدولة غير السيد احمد بن صالح كاتب الدولة للصحة العمومية والسيد محمود الخيارى كاتب الدولة للفلاحة والسيد مصطفر الفيلالى كاتب الدولة للارشاد والاخبار .

وما ان اشرقت شمس يوم الاحتفال . حتى كانت البلدة قد اتخذت زخرفها وازينت . ودبت الحركة فيها . فقام معتمد المندوبية صحبة وفد لتلقى الضيوف على حدود مندوبيته . وانتظمت صفوف الشباب الدستورى والمدرسى على جوانب الطرق . واصطفت كوكبة من جنود الحرس الوطنى امام المندوبية .

وبعد قليل وقت ، وصل ركب السادة كتاب الدولة يصحبهم السيد الباجى قائد السبسى نائبا عن كتابة الدولة للداخلية وبعض مهندسى كتابة الدولة للفلاحة والسيد احمد بن للونة والى باجة والسيد محمود الكافى رئيس جامعة باجة . والسيد الطيب الكزارى رئيس جامعة تبرسق

وعند مشارف البلدة ترجل الضيوف واخترقوا الطرقات سيرا على الاقدام حتى وصلوا الى مكان الاجتماع .

كلمة الوالى

وهناك صعد الضيوف الى المنصة وتقدم السيد احمد بن للونة والى المنطقة فرحب بالضيوف وحث الناس على زيادة العمل واعدا اياهم بالخير . وختم كلمته منوها بالجهود التى بذلت لاحياء منطقة قعفور وجعلها فى مقدمة مناطق القطر .

كلمة السيد محمود الخيارى

ثم تقدم من البوق السيد محمود الخيارى كاتب الدولة للفلاحة فشرح للناس الوسائل العصرية للفلاحة وتعرض الى جولته فى الجنوب وخصوصا فى الصحراء فوازى بين تلك المناطق وبين منطقة كالساحل . وعزا التاخر فى ذلك الى وجود الجفاف والزوابع الرملية . واوصى الناس بنصائح زراعية هامة . ولم ينس السيد محمود الخيارى ان يتعرض لذكر العنزة ويعدد اضرارها وفسادها . فقال انها حيوان غير صديق للفلاح . وحث الناس على الا يقتنوها .

كلمة المعتمد

ثم تكلم بعده السيد الازهر الراشدى معتمد المنطقة فعبر عن حسن عناية الحكومة بالمسائل الفلاحية وقال ان التشجير فى هذه المنطقة قد صار غرام الاهلين وهذا اهم ما فى الموضوع وتكلم عن حالة المنطقة قبل مشروع التشجير وعن حالتها اليوم فقال انا عزمنا على تشجير الارض بمافيها المناطق الجبلية ايضا حتى يعم الخير وتحلو المناظر الطبيعية

وقال ان الغراسة وتعميم التشجير ما هو الا دور ابتدائى انشائى والتطور يدعونا لتحسين الانتاج بالعلم لذا فكرنا فى انشاء مركز التكوين الفلاحى العلمى

وختم كلمته بتوجيه الشكر الى الضيوف والحاضرين على تلبيتهم الدعوة

الى اماكن التدشين

وبعد ذلك خرج المجتمعون يتقدمهم السادة كتاب الدولة متوجهين لتدشين الانهج الثلاثة بادئين بنهج الحبيب بورقيبة ثم نهج الجمهورية ثم نهج فرحات حشاد .

ثم توجهوا الى دار البلدية فدشنوا مركزها وشاهدوا الصيدلية التى الحقت بها حديثا لتمكين المعوزين من الادوية الضرورية .

الى الغرس ..

ثم استقل الجميع السيارات فى طريقهم الى المكان المخصص لاقامة الغابة . للبدء فى عمل الغراسة .

وعلى بعد سبعة كيلومترات جنوب البلدة توقف الركب وارتجل الراكبون فجاسوا خلال الحقول حتى وصلوا الى الارض المعدة للتشجير . وهناك امسك كل واحد بجذر من الزيتون وتولى غرسه فى الحفرة . ثم ردمها . وكان البادى فى ذلك هو السيد محمود الخيارى ثم السيد مصطفى الفيلالى ثم السيد احمد بن صالح

عودة ...

وبعد ذلك قفل الركب عائدا الى البلدة . واتجه الزوار الى النادى الجديد لفرع الاتحاد العام التونسى للشغل . حيث شاهدوا مبناه الشاهق . وجلسوا هناك هنيهة تناولوا فيها بعض المياه الغازية . ورحب بهم الاخ المبروك ابن عمر رئيس الفرع ورئيس الشعبة .

وبعد ذلك توجه الجميع لتناول طعام الغداء على مائدة اعدت لهم .

وهكذا سطرت قعفور ، البلدة الصغيرة ، لنفسها صفحة جديدة بعد ان طوت صفحة اخرى .

جوائز أسبوع النظافة واللياقة

لانشاء مكاتب للهاتف العمومى

لاشك ان القراء على علم من اسبوع اللياقة والنظافة الذى نظمته كتابة الدولة للبريد والبرق والهاتف فى بداية اكتوبر الماضى وكان القصد منه تسهيل اتصالات العموم بمكاتب البريد فى مختلف انحاء الجمهورية وتوفير السرعة الضرورية لضمان مصالح الحرفاء وقد خصصت كتابة الدولة جوائز عديدة لمكافاة احسن اعوانها فى مختلف مكاتب البريد

وسبق ان نشرنا قائمة الناجحين بدون ان نتحدث عن الجوائز التى اعدتها كتابة الدولة لمكافحة الناجحين

وقد علمنا ان الجائزة الاولى هى اطار ثمين فيه صورة حديثة لفخامة رئيس الجمهورية وهناك ١٤ جائزة للمرتبة الثانية هى طغراآت من الخزف تحمل شعار الدولة التونسية (حرية ـ نظام ـ عدالة) وتوجد ٣٥ طغراء اخرى اصغر حجما من الاولى ستمنح للناجحين فى المرتبة الثالثة وسينظم عما قريب مهرجان بكتابة الدولة للبريد والبرق والهاتف بمناسبة تسليم هذه الجوائز الى مستحقيها

وتفكر كتابة الدولة للبريد والبرق والهاتف من ناحية اخرى فى احداث صناديق بريد بحافلات الترام لخطى اريانة ومنوبة توفيرا لوقت المواطنين وتطبيقا لطريقة حسنة يجرى لها العمل فى عواصم الدول المتحضرة فيمكن لراكب الترام او سواه ان يدع رسالته فى صندوق الحافلة التى تمر من شوارع العاصمة الرئيسية بدون ان يتكلف مؤونة البحث عن صندوق بريد قلما يكون فى طريقه

وتنكب كتابة الدولة للبريد الان على انجاز مشروع هام يرغب فيه كثير من رجال الاعمال الا وهو احداث اكشاك للهاتف العمومى فى النقط الرئيسية من العاصمة وبعد تدشين كشك باب سويقة الذى تم فى غرة اكتوبر الماضى عاهى كتابة الدولة تنهى بناء خمسة اكشاك جديدة كائنة (١) بشارع الرئيس الحبيب بورقيبة (٢) بساحة الحكومة (٣) بباب الجزيرة (٤) بساحة بالى (٥) فى مفترق نهج شارل ديغول ونهج انجلترا ومن المنتظر أن ينعقد اجتماع ثلاثى بين كتابة الدولة للبريد والبرق والهاتف وكتابة الدولة للاشغال العمومية والبلدية لبحث برنامج انشاء ثلاثين كشكا عموميا جديدا للهاتف بعد نجاح التجربة ومن المنتظر ان تقام اكشاك الهاتف المنتظرة فى بعض الضواحى الهامة كالمرسى وحمام الانف وبارد وواريانة ولا يسعنا الا ان نشكر المشرفين على شؤون البريد والبرق والهاتف وعلى راسهم السيد كاتب الدولة لحرصهم وعملهم المجد فى سبيل توفير راحة المواطن وتجهيز العاصمة باكشاك عمومية للهاتف هى فى اشد الحاجة لها خصوصا بعد اتضاح نفعها .

السيد الرشيد ادريس فى مكالمة تليفونية اثناء تدشين احد مراكز «التاكسيفون»

احداث مراكز لتوزيع البريد فى عدة مناطق من الجمهورية

عين الخلوف

احدث مركز لتوزيع البريد يقتصر نشاطه على تبادل المراسلات العادية وذلك بعين الخلوف

وقد فتح المركز ابوابه فى وجه العموم ابتداء من ١٦ ديسمبر سنة ١٩٥٧

المكتب الراجع اليه بالنظر : النفيفة

سيدى عيش

احدث مركز لتوزيع البريد يقتصر نشاطه على تبادل المراسلات العادية وذلك بسيدى عيش

ويفتح المركز ابوابه فى وجه العموم ابتداء من غرة جانفى سنة ١٩٥٨

المكتب الراجع اليه بالنظر : قفصة

عليم

احدث مركز لتوزيع البريد يقتصر نشاطه على تبادل المراسلات العادية بـ : عليم

وسيفتح ابوابه للعموم ابتداء من غرة جانفى سنة ١٩٥٨ وهذا المركز يرجع بالنظر الى مكتب بريد قفصة

فطناسة

احدث مركز لتوزيع البريد بفطناسة (مندوبية قبلى) يقتصر نشاطه على تبادل المراسلات العادية وقد فتح المركز ابوابه فى وجه العموم ابتداء من ١٦ ديسمبر ١٩٥٧

المكتب الراجع اليه بالنظر (قبلى) .

مرنيسة

احدث مركز لتوزيع البريد يقتصر نشاطه على تبادل المراسلات العادية وذلك بمرنيسة

ويفتح المركز ابوابه فى وجه العموم ابتداء من غرة جانفى سنة ١٩٥٨

المكتب الراجع اليه بالنظر بنزرت

اولاد موسى

تم احداث مركز لتوزيع البريد باولاد موسى يقتصر نشاطه على تبادل المراسلات العادية وقد فتح ابوابه للعموم ابتدا من ١٦ ديسمبر ١٩٥٧

وهذا المركز يرجع بالنظر الى مكتب بريد صفاقس .

نشاط الحزب

جامعة نابل

اجتماع شعبة قربة الجديدة

فى يوم ١٩٥٧/١٢/٢٠ عقدت شعبة قربة الدستورية التابعة لجامعة نابل اجتماعا عاما حضره كافة المشتركين .. تحت اشراف السيد معتمد الجهة ومسؤولى الشعبة .. وقد افتتح الاجتماع بكلمات توجيهية من جانب مسؤولى الشعبة والسيد المعتمد .. وفى النهاية صادق المجتمعون على لائحة يؤيدون فيها سياسة الحزب والحكومة ويؤازرون اخوانهم الجزائريين فى كفاحهم .

جامعة الجريد

اجتماع مجلس الشبيبة

عقد مجلس الشبيبة لجامعة الجريد الدستورية اجتماعا بمعتمدى الشبيبات بالجامعة فى يوم ٥٧/١٢/١٣ وافتتح الاجتماع السيد معتمد الشبيبة بالجامعة بكلمة ترحيب ثم توجيه الشبيبة ونشاطها . وتلاه الكاتب العام للشبيبة فتحدث عن واجبات الشباب الدستورى فى هذا العهد حاثا الجميع على عقد الاجتماعات الدورية التوجيهية .

ثم تكلمت ممثلة الفتيات للجامعة فشرحت مهمة فتاة اليوم مقارنة حياتها الماضية بالتى تعيشها اليوم . وتم الاجتماع فى جو يسوده المرح والنشاط

لجميع اعمالكم الفنية
خابروا الخطاط
بن عتاى

حول طلب عروض من الرصيد الموحد

اعلان من الغرفة التجارية بتونس

اتصلت الحجرة التجارية بتونس بطلب عرض من الوكالة العامة للرصيد الموحد للشركات الاحتياطية بالسنغال ومقرها كدار وذلك الطلب يفيد تموين تلك الشركات بمقدار ثمانية الاف طن من السماد المركب من مادة (ن.ب.ك) .

ويمكن تجزئة كمية ذلك التموين .

وقد عين التاريخ النهائى لتسليم كامل الكمية لاخر يوم من شهر فيفرى لسنة ١٩٥٨

ومقدار العربون الوقتى خمسمائة الف فرنك وعلى الراغبين فى المساهمة ان يطلعوا على كراس الشروط الموضوع بمقر الحجرة التجارية بتونس شارع الحبيب ثامر .

والعروض تقدم لوكيل الرصيد الموحد للشركات الاحتياطية بدكار فى اجل لا يفوت ٢ جانفى ١٩٥٨ (فى الساعة السادسة) وللوكالة حق رفض الطلب .

الحجرة التجارية بتونس

المغرب العربي

المغرب لا يشارك في الندوة الافريقية الآسيوية

السيد بالافريج يدلي بحديث عن أسباب اندلاع ثورة إيفني

الرباط – في ٢٣ ديسمبر – (ف ب) جاء في صحيفة (العلم) المغربية ان المغرب لا يشارك في الندوة الافريقية – الاسيوية التي ستنعقد في القاهرة ابتداء من يوم ٢٦ ديسمبر لان الدعوة لم توجه اليه في الوقت المناسب ولانه لم يدع للمساهمة في الاشغال التمهيدية . وقالت الصحيفة الاستقلالية : انه لمن المؤسف حقا الا تسلم الدعوة الا يوم ١٩ ديسمبر الى السيد المهدي بن بركة رئيس المجلس القومي الاستشاري من جانب السيد زكرياء لطفي المندوب المصري لدى الندوة الافريقية – الاسيوية .

واضافت الصحيفة قولها ان السيد المهدي بن بركة الذي تحادث مع جلالة الملك فور تلقيه الدعوة سيبعث بمكتوب الى القاهرة يبين فيه رسميا الاسباب التي حدت بالمغرب الى عدم المشاركة في هذه الندوة .

حديث السيد احمد بالافريج

مع مراسل وكالة يونايتد بريس

الرباط – في ٢٢ ديسمبر – (ي ب) جرى اليوم حديث هام بين السيد احمد بلافريج وزير خارجية المغرب ومراسل وكالة (يونايتد بريس) في المغرب .

ننقل فيما يلي اهم ما جاء فيه :

س – هل في امكانكم ايها الوزير ان تحدثونا عن نتائج رحلة جلالة الملك الى الولايات المتحدة ؟ .

ج – ان رحلة جلالة الملك المغربي الى الولايات المتحدة قد كانت فوزا مبينا حيث اننا لاقينا من جميع طبقات الشعب الامريكي الحفاوة والاكرام . كما لاقينا في الدوائر الرسمية التفهم الكبير لمشاكلنا الداخلية والخارجية . ومن هذه المشاكل بل اهمها هي مشكلة القواعد الامريكية في المغرب . فقد انشئت هذه القواعد بمقتضى اتفاقات تمت بين فرنسا وامريكا بدون ان نستشار نحن . ولكن نظرا لارتباط هذه المشكلة بمشاكل وجود الجيش الفرنسي في بلادنا فقد آثرنا تاجيل تحديد نظام هذه القواعد الى ان تسوى المشاكل الناجمة عن وجود الجيش الفرنسي والاسباني في قطرنا .

ولكننا اقترحنا على الولايات المتحدة حلا يمكن القواعد الامريكية من الاستمرار في نشاطها حتى يتم اتفاق نهائي بيننا بشان هذه القواعد .

وقد ابدت اللجنة الامريكية المكلفة بالمشاركة في المحادثات الجارية الان بالرباط شيئا من التحفظ ولكن الحكومة الامريكية قبلت وجهة نظرنا اثناء المحادثات التي جرت بين اعضائها وبين جلالة الملك في العاصمة الامريكية . والاقتراح الذي تقدمنا به نحن يقتضي طبعا ادخال بعض التعديلات على النظام الذي يتمتع به الان الامريكان المستقرون بالمغرب . وهذا ما نتفاوض فيه الان . ولكن هذه المفاوضات لا تتعلق بالقواعد الامريكية فقط فقد عقدت جلسة عمل يوم الثلاثاء الماضي في وزارة الخارجية حول نظام « صوت امريكا » انكم تعلمون ان نظام اذاعة « صوت امريكا » الموجودة بطانجة ونظام القواعد الامريكية الجوية الموجودة بالمغرب يكاد يكون نظاما واحدا .

تطور قضية ايفني

انى لا ازيد ان اطيل الحديث عن مصدر هذه القضية لانكم تعرفونه جيدا ولكنى اوضح بعض النقط التي لا تزال غامضة لقد اقترحت على وزير الخارجية الاسبانية عدة مرات مناقشة قضية ايفني نظرا لرغبة اهالي هذه المنطقة الذين اوفدوا الى الرباط عدة وفود يطلبون مراجعة الاتفاق الخاص بمنطقتهم وجعله يتماشى مع نظام المغرب الجديد .

وهذه الرغبة من جانب قبيلة باعمران معقولة لان هذه القبيلة كما تعرفون منقسمة الى قسمين قسم يسكن منطقة ايفني وقسم يسكن البلاد المغربية . ولما جرت هذه المساعي من جانب القبيلة حدثت بعض الحوادث والقى القبض على بعض الاشخاص وتدخلت انا شخصيا لدى الجنرال فرانكو وبعد تملصات طويلة اطلق سراح المساجين ولكن بعد ان عيث في المنطقة فسادا الامر الذي اجبر القبيلة على اعلان الثورة ضد السلطة الاسبانية .

اما الحالة الراهنة فلا شك انكم تعرفونها وهي ان الاسبان قد تحصنوا بميناء سيدي ايفني ، وهم يعتمدون على اتفاق يقضي بمنحهم حق الصيد الى الابد ولكن هذا الاتفاق لا ينص ابدا على احالة السيادة الى الاسبان . اننا مستعدون لترك اسبانيا تتمتع بحق الصيد الذي منح لها ولكننا لن نوافق على اغتصاب سيادتنا

س – يرى الناس ان هناك امكانيتين لتسوية المشكلة اولاهما هي عرضها على محكمة لاهاي والثانية هي التفاوض المباشر فما هي الامكانية التي تختارونها انتم؟

ج – انكم تعلمون انى اخذ دائما المفاوضات الودية بين مدريد والرباط ولن اياس من رجوع اسبانيا الى الاساليب التي اتبعناها دائما في علاقاتنا . على ان هناك مشاكل اخرى خطيرة لا تزال تتطلب الحل بيننا وبين اسبانيا كسحب البسيطة مثلا . ونحن نلاحظ – ان اسبانيا لا ترغب كثيرا في الاسراع في تطبيق الاتفاقيات التي لم تتم الا بجهد مضني في مدريد الامر الذي يحدث اثرا سيئا في علاقاتنا . ولكننا لم نفقد الامل في رؤية اسبانيا تعود الى الصراط المستقيم وتقوم بالدور العظيم الذي تطمح اليه .

المشكلة الجزائرية

س – هناك مشكلة تهمنا جميعا وهي مشكلة الجزائر فما رايكم فيها ؟

ج – انى موقن بان مسيو بينو يرغب رغبة صادقة في السعي الى احداث جو مناسب للتفاوض مع المسؤولين الجزائريين قصد ايجاد حل سلمي للمشكلة الجزائرية

س – ولكن بصفتكم وزير خارجية وملاحظا مطلعا كيف ترون تطور الحالة ؟

ج – ارى انه يمكن حل المشكلة باتخاذ بعض التدابير اولا باطلاق سراح المساجين السياسيين والترخيص في ممارسة الحريات الفردية والشروع في التحادث لتمهيد السبيل الى المفاوضات .

وكل ما نريده نحن هو الا تعرض القضية الجزائرية مرة اخرى على الجمعية العامة للامم المتحدة وان تسوى قبل افتتاح الدورة المقبلة . لان هذا يهمنا جميعا .

بلاغات جيش التحرير

الولاية رقم (١) اوراس النمامشة

النطقة رقم (٦)

٥٧/١٢/٢٢ – اشتبكت وحدة من جيش التحرير الوطني بقوات استعمارية كبيرة في جبل غيفون واستمر القتال حوالي الساعتين والنصف . ورغم مشاركة ٥ طائرات للعدو (مطاردة ومقاتلة) فقد كبد الفدائيون قوات الاستعمار عددا هاما من القتلى والجرحى لم يضبط بعد .

الولاية رقم (٢) الشمال القسنطيني

٥٧/١٢/٢٢ – في دوار (زيابرا) قرب القل دارت معركة حامية بين القوات الوطنية ووحدات كثيرة من جيش العدو تعززها الطائرات والمدفعية الثقيلة . وتواصل القتال عدة ساعات ، فقتل ٣٠ جنديا فرنسيا واصيب آخرون بجروح مختلفة . واسر ٦ من رجال القوم وعطبت طائرتان عموديتان وثالثة مطاردة . وغنم رجال التحرير رشاشتين ماط ٤٩ و٣ بنادق واستشهد ثلاثة مجاهدين

الولاية الخامسة

كولب بشار : خربت الاسلاك الشائكة على مسافة كيلومترين

فرندة : على بعد ١٥ كلم شمال فرندة تحطمت سيارة دودج بسبب لغم فقتل ٤ من العدو .

ناحية كولب بشار : على بعد ٣٠ كلم جنوب غربي كولب بشار خرجت السكة الحديدية بواسطة الديناميت فتعطلت المواصلات .

القمع : القى الطيران الفرنسي على دشرة هوتز بالقرب من تلمسان عدة قنابل فخربت الدشرة باكملها ، وقتل عدد كبير من المدنيين

في زلبون : اوقف الجند الفرنسي ٤٧ مدنيا من بينهم امراة وقتل ٢٦ بدون محاكمة

اولاد ميمون : اوقف الجند الفرنسي ٣٨ مدنيا ، وقتل ٢١ من بينهم امراة

ناحية سعيدة : خربت قوات الطغيان الفرنسي دوارا كاملا وقتلت ١٢ مدنيا

سيدى بلعباس هجم المجاهدون على المركز العسكري الفرنسي الموجود في ضيعة ماريز ، فكانت الخسائر المادية كبيرة وان كنا لم نتمكن من حصر القتلى من العدو .

قنادسة : هجمت فرقة من جيش التحرير الوطني على المخيمات العسكرية للعدو . ودام الهجوم ما يقرب من ساعة قتل خلالها عدد كبير من العدو كما جرح عدد آخر ولم يصب المجاهدون باية خسارة

صبرة على ٢٧ كلم جنوب شرقي هذه المدينة اشتبكت فرق عسكرية فرنسية كانت تقوم بعملية تفتيش راتيساج ، بقوات من جيش التحرير الوطني فاصيب العدو بخسائر فادحة . ما يقرب من ٣٠ قتيلا من بينهم ضابط برتبة سو ليوتنان ، وجرح عدد كبير ، واضرمت النار في سيارتين ، وغنمنا مسدسين رشاشين نوع ماط ٤٩ ومعهما ٥ عمائر اما المجاهدون فاستشهد منهم واحد وجرح ٥

الحكومة التونسية

(بقية ما بالصفحة الاولى)

لنقل نفط الصحراء الى ميناء يقع على شواطىء البحر المتوسط قد اثيرت في الصحافة من قبل في تونس وخارجها ، وبانه لا يمكن الاستنتاج من اقوال الصحف ان الحكومة التونسية قد ابدت موافقتها المبدئية بعد بخصوص هذه المسالة وان كانت قد عرضت عليها شركة خاصة مشروع اتفاق في هذا الغرض .

وتؤكد الاوساط المأذونة بتونس ان هذه المسالة محل درس عميق يحتاج الى اجل طويل ، وكل خبر له مساس بها يعتبر الان سابقا لاوانه .

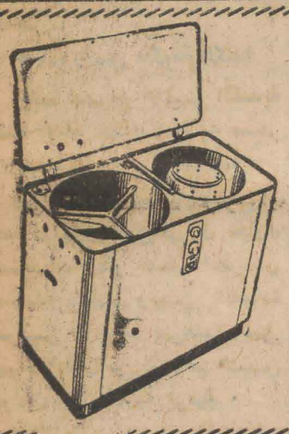

تجدون «الات الغسيل الجديدة
براند BRANDT
عند جميع الموزعين الرسميين
فريجيدير ١١ شارع باريس
الكترو ٣١ شارع الحبيب بورقيبة
سيليكسيون ٢١ نهج البرتغال
محلات العلاني ١٠٢ نهج البرتغال
الفنون المنزلية ١٩ نهج اسبانيا
محلات غاندى ٨٤ نهج صربيا
فالوري فارون ساحة فوشي منزل بورقيبة
فوق راديو ٨٤ نهج اسبانيا – بنزرت

الغطاء الجديد من البلاستيك دينول ... لحلمتي
يضمن جودة النوع
يوفر الاقتصاد
يسهل الاستعمال
بسعر واحد
دينول

قصر المعرض
(قصر الرياضات)
شارع محمد الخامس (شارع قمبطا سابقا)
بداية من السبت ٢٨ ديسمبر ١٩٥٧ الى الاربعاء غرة جانفي ١٩٥٨
كل ليلة في التاسعة والربع
بعد الزوال : الاحد ٢٨ ديسمبر والاربعاء غرة جانفي في الرابعة
مجموعة الفن البهلواني الصيني
تقدم آخر حفلاتها بتونس
٥٠ فنانا من الجمهورية الشعبية الصينية

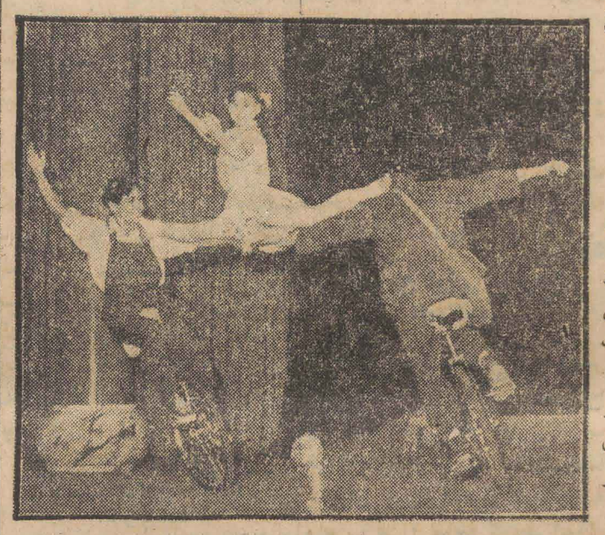

في جو سحري ستدهشون بمشاهدة العاب جديدة .
النمرة المثيرة
« المتارجحون الطائرون »
اسعار شعبية
١٠٠ – ٢٠٠ – ٣٠٠ ف
التذاكر تباع سلفا بشباك مسرح البلدية بداية من الخميس ٢٦ ديسمبر ١٩٥٧ في الاوقات الاعتيادية .
ومن يوم السبت ٢٨ ديسمبر ١٩٥٧ وبعد اوقات المسرح البلدي تباع التذاكر ايضا بشباك قصر المعرض .

صفحات مجهولة من تاريخ تونس

بقلم ابن ابي الضياف المؤرخ التونسي

ملخص ما نشر اخيرا

كان الباي يكره النواقيس حتى انه مر ذات يوم بباب البحر فسمع ناقوسا فامر برفعه . وقد كان هذا الناقوس معلقا بدار القنصل فجمع وتفريق العمال البنائين الذين كانوا يرممون المسكن .

وقد عظمت الدول الاوروبية هذا الباي لشدة عنايته برعاياهم . ووقوفه في صفوفهم وقد حدث مرة سوء تفاهم مع الباي وقنصل فرنسي . فطلب الباي من دولته ان تقبله وقد امره بالرحيل .

وبعد مدة حاول هذا القنصل ان يعود الى تونس . فمنع الباي نزوله في حلق الوادي . ولما مات هذا الباي . جاء بعده اخوه عثمان فنصحه اولو الامر بان يامر للقنصل الفرنسي بالدخول لان في ذلك منفعة له خاصة

– ٣٧ –

استمر الحال على ذلك مع الوافدين زمنا طويلا . وسار من تولى الملك بعد حمودة باشا على منهاجه . في اطلاق التصرف . الا انه لم يفعل احد فعله في سياسة ذلك الاطلاق . حتى ان ابا عبد الله حسين باي ابن محمود قتل افرادا من النصارى الوافدين ولا اقول قتلهم بوجه شرعي . فقد قتل في يوم المولد النبوي من سنة ١٢٣٣ رجلا نصرانيا وامراة مسلمة ورجلا مسلما من اهل سوف من الحمالين بتونس . ادعى عليه انه حمل المراة على حماره الى دار النصراني . فامر بشنقه وقطع راس النصراني واغراق المراة في البحيرة بعد ان طوف بها في اسواق الحاضرة .

وقال له بعض من لا خلاق لهم من جهال المتزلفين . ان قتل هؤلاء في هذا اليوم المبارك يعتبر تقربا الى الله تعالى . وشريعة الله لا تبيح قتل احد منهم لان المراة لم تعترف ولم تقم ضدها شهادة شرعية كما ان النصراني لم يكن غرا ولا قامت عليه شهادة ايضا . غير ان المسلم لا يقام عليه الحد . والحمال رجل مستاجر .

* * *

ولما اخذ الفرنسيون الجزائر انقلب الامر وتدرج الى هذه الحالة الشاذة المنافية للمعقول لاسباب عديدة اهمها توسع ملوك الاسلام في الحكم المطلق – خصوصا في مغربنا – توسعا لم يسبق له مثيل . حتى ان غالبهم لا يرى في قتل النفس حرمة . بل ان قتل انسان كان اهون عليه من موت حيوان من حيواناته .

ولذلك اضطر قناصل الدول الى حماية رعاياهم . حتى اتسع الخرق على الراقع وصاروا يطلبون الحكم على اهل البلاد حسب ارادتهم . ولا يتفادون للحكم عليهم .

ويكثر هذا في بعض اليهود اخواننا في الوطن . فانهم كانوا يحتمون ببعض رعايا الدول . اصالة او حماية بالقاب شتى . وتارة يحيلون مطالبهم باسمائهم لفائدة في ذلك بين الجانبين

ويكثر ايضا من بعض الروم اصحاب الحانات . وشبههم ممن لا يبالي في تكسيبه بعرضه يداينون من لم يبلغ حد الرشد بل من لم يبلغ الحلم . وذلك بانواع من الخداع . ويطلبون سجنهم ليضطر آباؤهم واقاربهم لدفع فدية لهم . ولم يكن لهم من حد يقفون عنده في طلب المال . بل ربما طلبوا مبالغ تفوق راس المال نفسه .

ولا شك ان هذا عدوان شبيه بالمحاربة . وله عقاب مخصوص في قانون الافرنج رايته بعيني بل ربما تسببوا لمن ارادوا سلبه بتغطية عقله بالخمر وما شابهها في ديارهم . وهذا من انواع الفساد . لا يرضى به صاحب شرف ومروءة . ولذلك كنت تجد بعض قناصل يابون مباشرة امثال هذه القضايا شخصيا . بل يبعث اليها ترجمانا او نحوه .

وبسبب كثرة الاعتداءات . زالت ثروة الكثيرين من اهل الحاضرة . كدار الجلولي ودار الرصاع ودار العماد ودار العصفوري وغيرهم ممن لا يحصون لكثرتهم .

وقد تدرج هذا الحال الى انحطاط اثمان الدور التي يسكنها الافرنج بباب البحر . ونقصت الرغبة في شرائها . لما كان يلاقيه مالكها من عسف المؤجر بدعوى المصاريف التي بذلها عليها بغير اذن المالك وعدم تسليم المحل لربه عند انقضاء اجل الايجار . الى غير ذلك مما يقتضيه عدم الوازع . لان وازع البلاد هو للافرنج لا عليهم .

واقول ان انقياد اهل اوروبا الى الحق والانصاف من انفسهم مشهور . ولكنه في بلدانهم فقط . اما في غيرهم فقد تغيرت طباع بعضهم من مخالطة اتباعهم وسماسرهم من يهود البلاد . لكني اقول ان اكثر المتاصلين في نسبة اوروبا واكثر المولودين فيها والوافدين الى البلاد التونسية لا يرضى عن ذلك . ويستقبحه . ويستحي لصدوره عن غيره . واشدهم انكارا لذلك الانكليز واتباعهم .

وقد راينا في المجلس الوقتي مواقف قنصل الانكليز ريتشارد داسكوير تستحق الذكر . مثل وقوفه في اعانة المحق من رعايا دولته . واخذ الحق منهم . مع حفظ مركزه ومقامه الذي هو عنوان دولته . وبعده عن مظان التهم . ومن ساس نفسه ساس جنسه

يتبع

من انحاء العالم

تتابع الندوة الاطلسية في نظر بعض الاوساط الغربية وصداها في التعاليق الصحفية

تنقل دور الاذاعة والتلفزة في الاونة الراهنة عددا من التعاليق والاحاديث حول النتائج الحاصلة اثر ندوة الحلف الاطلسي الشمالي التي انعقدت في نهاية الاسبوع الماضي بباريس في مستوى رؤساء حكومات الدول المتحالفة وتحت اشراف الرئيس ايزنهاور .

خطاب الجنرال نورستاد

ومما استرعى اهتمامنا بالخصوص في هذا الشان الخطاب الذي القاه الجنرال نورستاد القائد الاعلى للقوات الاطلسية اثناء برنامج خاص قدمته دار التلفزة والاذاعة الامريكية .

وجاء في خطاب القائد الاعلى للقوات الاطلسية الحليفة « ان الولايات المتحدة الامريكية تقوم باعداد خطة لاقامة ما اسماه بفصائل القذائف الموجهة المتوسطة المدى في اوروبا يتراوح عددها بين ست فصائل وبين العشر فصائل . ويدخل ذلك في نطاق تنفيذ برنامج القذائف الموجهة البعيدة المدى باوروبا ،

وشرح الجنرال نورستاد مدلول عبارة « فصيلة » فقال : « ان كل فصيلة تتالف من خمسة عشر قذيفة موجهة » ثم قال : ان اختيار احسن الامركن الصالحة لارسال هذه الصواريخ لا يشكل اية صعوبة في الوقت الحاضر .

خطاب رئيس حكومة الكندا

نقلت امواج الاثير الكندية مساء الاحد خطابا ادلى به مستر (ديفينباكر) رئيس الحكومة . ومما جاء من هذا الخطاب ان كندا لم تفقد الامل في ان يحاول السوفيات قطع نصف الطريق الفاصلة بينهم وبين القادة الغربيين اذ هكذا يبرهنون على انهم صادقون في نواياهم التي يقولون انها سليمة نزيهة .

وقال مستر (ديفينباكر) في هذا البيان الى الشعب الكانادي ان التفاوض بين الاقطاب الغربيين والشرقيين هو اضمن طريقة يجابه بها المشكل الخطير مشكل التضاعف المتواصل في التسلح

وقال ايضا : (يجب اليوم بذل جميع المساعي لازالة العراقيل التي تعترض الطريق المؤدية الى الاتفاق حول قضية نزع السلاح اتفاقا يتماشى مع مصالح جميع الاطراف المعنية ويكون في صالح كافة الشعوب)

تيويورك تايمز

جاء في صحيفة (نيويورك تايمز) الامريكية تعليقا على نتائج الندوة الاطلسية :

ان حدة رد الفعل الصادر عن الجانب السوفياتي دليل قاطع على ان الندوة الاطلسية لم تصل الى نتائج هامة جدا ولكن امكن الوصول الى نتائج ذات (اهمية) من نوع آخر بفضل المتاعب التي تجشمها الرئيس ايزنهاور حيث ابى الا ان يحضر بنفسه ليشرف على اعمال الندوة

ثم تحدثت الصحيفة الامريكية عما يتحتم القيام به في المستقبل فقالت :

(يجب ان نعمل لمجابهة الارهاب الشيوعي ويجب ايضا ان نعمل لايجاد الطرق الناجعة والكفيلة بتقريب شقة الخلاف بين الشرق والغرب)

ثم نصحت الصحيفة السلطات الامريكية بان تعير حليفاتها الاطلسية اهتماما كبيرا وان تتحادث معها جديا وحديث الند للند حتى يشعر كل الناس بان الشعوب الحرة تحيا حياة اسعد من حياة الشعوب الخاضعة للهيمنة الشيوعية

على ان ندوة باريس وان لم تكن انتصارا باهرا فهي على الاقل خطوة قطعت نحو اقرار السلم والتعاون في العالم الحر

لابريتزا

وادرجت صحيفة « لابريتزا » الصادرة صباح الاحد الماضي بولاية الارجنتين حديثا خاصا بندوة باريس الاخيرة فقالت :

ان مقررات جلسات قصر شايو سيكون لها شان عظيم لاسيما وان الاتحاد السوفياتي ما برح يبسط نفوذه على العلم ويحتل مناطق جديدة . ولقد دخلت عدة شعوب بريئة - على حسن نية - تحت الهيمنة السوفياتية .

وتقول الصحيفة الارجنتينية : « ان الجانب السوفياتي لم يبد اية رغبة صادقة للوصول الى حل القضايا المتسببة في المشاكل الحالية الخطيرة . »

جمهوريات

وخصصت صحيفة «جمهوريات» (وهي الصحيفة الوحيدة الصادرة باسطنبول) مقالا ضافيا حول تاثير الندوة الاطلسية من خلال خطابي غروميكو وخروتشاف .

فقالت الصحيفة :

« ان الاصوات التي ارتفعت في موسكو تدل دلالة قاطعة على سوء نية الكرملين ومجلس السوفيات الاعلى ولم يبق لمنظمة الحلف الاطلسي الا ان تختار سياسة التسلح بكل صراحة ولا لوم عليها حيث ان روسيا اغلقت باب التفاوض وخيبت كل الامال »

هذا والملاحظ ان الصحيفة التركية لم تشرح رايها بكل وضوح بل اكتفت بالاشارة الى ان روسيا رفضت المقترحات الغربية الخاصة بنزع السلاح .

الحالة في قبرص بعد إجراءات العفو

بعثت اجراءات العفو المتخذة مساء اول امس من جانب الحاكم البريطاني بجزيرة قبرص القبرصيين على القيام بمظاهرة شاركت فيها الخمس نساء اللائي اطلق سراحهن

وقد قام بالمظاهرة نحو الالف شاب قبرصي حملوا الاعلام اليونانية واخترقوا شوارع نيقوسيا

وقد علقت الصحف على الاجراءات التي اتخذها حاكم الجزيرة العام

ومن جهة اخرى فقد طلب الى الجنود الانقليز الموجودين بالساحات الاهلية الالتحاق بمراكزهم بينما استمر القبرصيون اليونانيون في تنظيم السهرات الراقصة في الشوارع ودقت نواقيس الكنائس استبشارا بهذا القرار ومعلقة الامال على سراح المعتقلين الاخرين في آخر المساء

بيد ان السلطات الانكليزية اخبرت ان بقية المعتقلين المائة الذين بقوا في السجن لن تمسهم اجراءات العفو الا يوم الاثنين

تصريح خروتشاف لمراسل صحيفة "الدايلي اكسبريس"

صرح مستر خروتشوف السكرتير الاول للحزب الشيوعي الروسي لمراسل صحيفة الدايلي اكسبريس الانكليزية بما يلي :

« لقد كررنا القول بضرورة عقد محادثات بين الدول لان الحالة التي وصلت اليها العلاقات بين هذه الدول وخاصة الاوروبية منها تبدو غير مرضية . وان توتر الموقف الدولي يعوق الشعوب من المضي بسلام وطمانينة في مزاولة حقوقها في العيش والعمل . وان سباق التسلح يجري على حساب افتقار الشعوب الاوروبية وبعض الشعوب الاخرى في العالم . لهذا كله فاننا نرى ان المفاوضات ستكون مفيدة ولا شك ولا بد ان تهدف الى انهاء الحرب الباردة ، والى تهيئة الجو العادي لجميع الافراد في العالم ، والى تحسين العلاقات بين الحكومات .

لقد قلنا اكثر من مرة ان المسائل المختلف عليها يجب ان تحل بالوسائل السلمية ، واننا لدائما مستعدون للتفاوض بيد ان التفاوض لن يكون مجديا الا اذا قبل الغرب مبدا التعايش السلمي بين البلاد المختلفة بصرف النظر عن تباين نظمها الاجتماعية . ونحن نعرف ان افرادا معينين في الغرب لا يريدون التفاوض فقد اعلنوا انه من المستحيل ان يتم التوصل الى اتفاق مع ممثل السوفييت لان السوفييت لا يمكن ان يوثق فيهم . ولكن هؤلاء الذين يقولون ذلك هم الذين لا يودون ان يصلوا الى اتفاق مع السوفييت . واذا اراد امثال هؤلاء الاشخاص ان يهددوا النظام الاجتماعي الاشتراكي للشعب السوفياتي فانه من الطبيعي حينئذ ان المفاوضات لن تنجح . وبالعكس فان ساسة الغرب اذا لم يقدموا على ذلك ، واذا هم اعترفوا بمبدا التعايش السلمي بين البلاد المختلفة ، فانه لا يوجد من الاسباب ما يدعو الى عدم توقع نتائج ايجابية من وراء عقد مؤتمر من اعلى مرتبة بين الشرق والغرب .

صدى خطابي خروتشاف وغروميكو

(بقية ما بالصفحة الاولى)

(لم تثر اية نقطه من النقاط السبع التي تضمنها العرض الروسي اهتماما كبيرا لدى الراي العام الهندي ولم يستحسنها عدد كبير من الناس . لكن بريطانيا لا ترفض التفاهم مع الاتحاد السوفياتي على انها تخير عقد ندوة في مستوى وزراء الخارجية على عقدها في مستوى رؤساء الحكومات . وهي ترى في انعقاد مثل هذه الندوة طريقة تسهل الخروج من المازق الحالي الذي آلت اليه مداولات نزع السلاح

الدايلي ميرور

وجاء في تعليق - (الدايلي ميرور) - وهي ناطقة بلسان حزب الشغالين البريطانيين

« ان خير طريقة لاكتشاف حقيقة النوايا الروسية هي ان يقبل الغرب مبدا التفاوض معها ولا حرج في ان تكون هذه المفاوضات في مستوى رؤساء الحكومات كما نادى بذلك غروميكو وخروتشاف .

واذا حال اعتلال صحة الرئيس ايزنهاور دون حضوره في هذه المفاوضات الرأسمالية الاشتراكية - فعليه ان يترك المكان لغيره . على ان ذلك امر يؤسف له اذا وقع فعلا .

التايمز:

اما صحيفة التايمز المستقلة فقد تحدثت من جهتها عن هذه العروض السوفياتية وطرحتها على بساط الدرس ثم تساءلت عما اذا كانت روسيا تنوي حقا الدخول مع الغرب في مفاوضات تهدف الى ازالة التوتر المخيم على علاقات الكتلتين وتساءلت ايضا عما اذا كان الروس يرمون من وراء عروضهم الحالية الى بث الدعايات وتضليل الراي العام العالمي واضاعة الوقت في بث الدعايات .

وختمت الجريدة الانقليزية المستقلة تعليقها حاثة الجانبين على ترك المصانعة ومجابهة الحالة بكل نزاهة وصراحة حيث ان الوقت قد حان لضبط الموقف وتحمل المسؤوليات

الدايلي هيرولد

وخصصت جريدة « الدايلي هيرولد » وهي صحيفة تنطق بلسان حزب الشغالين ، مكانة بارزة من صفحتها الاولى للتعليق على اقتراحات موسكو . وبعد ان عبرت عن تفاؤلها قالت :

« يجب على العالم الغربي ان يقدم اقتراحات عملية من شانها ان تقرب ساعة افتتاح ندوة جدية بين حكومة الشرق والغرب في مستوى عال . وسيتسنى للغرب بذلك اختبار النوايا الروسية اختبارا نهائيا . واذا لم تشا الولايات المتحدة انجاز ذلك فما على بريطانيا الا ان تقوم مقام امريكا في تزعم الجبهة الغربية .

وما من شيء يستطيع عرقلة سير هذه المفاوضات حتى صحة الرئيس ايزنهاور نفسه . ولا ينبغي ان نضيع هذه الفرصة الثمينة التي ستمكننا من القضاء على شبح الحرب القضاء المبرم » .

الصحافة الامريكية

اما الصحافة الامريكية فانها تعرضت هي ايضا الى المقترحات السوفياتية والى خطابي غروميكو وخروتشاف في مجلس السوفيات الاعلى . ولم تخف ارتياحها في صدق نوايا روسيا .

« نيويورك تايمز »

كتبت جريدة « نيويورك تايمز » في هذا الخصوص :

« علمنا التاريخ واستخلصنا من الماضي القريب عبرا كثيرة تجعلنا نشك في وعود موسكو . ونحن ناسف لهذه الحال خصوصا وان الانسانية في اشد الحاجة الى تفهم من الجانبين حتى تزول جميع المخاوف التي تقض مضاجعنا »

وقالت (نيويورك تايمز) ايضا : « لقد شنت روسيا حملة دعائية شعواء لاظهار مزايا الاسلحة الحديثة التي اخترعتها . وهذا مما يبعث على الريبة في حسن طوية موسكو . ويجعلنا نعتقد ان الحال ستؤول الى سباق في ميدان التسلح . ولا يخفى ان اعظم الاخطار جاثمة وراء سباق التسلح .

انعقاد مؤتمر الشعوب الافريقية الآسيوية بالقاهرة يوم الاربعاء

القاهرة - في ٢٢ ديسمبر - (ا ف ب) : يفتتح مؤتمر الشعوب الافريقية والاسيوية في القاهرة يوم الخميس ٢٦ ديسمبر ويستمر حتى يوم اول جانفي ١٩٥٨

وقد بدات وفود الدول تتوافد ابتداء من اول امس على العاصمة المصرية .

وهذا المؤتمر الذي سيحضره نواب عن ٥٤ دولة سوف يجمع وفودا تمثل شعوب الدول المشتركة لا حكوماتها .

وقد لاحظ اول امس السيد انور السادات كاهية رئيس مجلس الامة المصري ورئيس وفد مصر لدى المؤتمر لاحظ بان المقررات التي ستتخذ في هذا المؤتمر سيكون لها تاثير كبير في البلاد الاوروبية

والمعلوم انه ستقدم لمؤتمر الشعوب الاسيوية الافريقية عدة تقارير ومشروعات منها مشروع حول (منع الاسلحة النووية) تقدمت به اليابان وتقرير عن التمييز العنصري تقدمت به السودان وبيان (الاتجاهات الاستعمارية الحالية) تقدمه مصر واخيرا تقريرا عاما عن الحالة العالمية اعده الوفد الهندي

مصر تحي ذكرى بور سعيد الشهيدة

(بقية ما بالصفحة الاولى)

« استنكروا الحرب قبل ان تقضي على حضارة العالم ولتكافح معا في سبيل اقرار سلم دائمة ، ولتبذل المساعي الحثيثة في سبيل الغاء اسباب الحرب وبصفة خاصة لالغاء الاستعمار ومحو العنصرية . وليحيا السلام ولتحيا الحرية . »

وعلى اثر ذلك سلمت مؤسسة سباحة القنال ووصل موكب الشعلة واخترق جميع الشوارع الرئيسية ، وجرى مهرجان رعاية الشباب ، وتواصل الى ما بعد السادسة بعد الظهر

ومن ناحية اخرى ، فقد حضر هذه الاحتفالات الشعبية في بور سعيد الوفود المشاركة في مؤتمر التضامن الافريقي الاسيوي .

همارشولد يقضي عيد الميلاد ضيفا على قوات الطوارىء بغزة

(بقية ما بالصفحة الاولى)

عبد الناصر والدكتور محمود فوزي وزير خارجية مصر حول عدة مسائل وبصفة خاصة حول مسالة دفع التعويضات الى اصحاب الاسهم في شركة قناة السويس المنحلة، وكان مستر (اوجين بلاك) مدير البنك الدولي للتنمية والتعمير قد تحادث مع المسؤولين في هذه القضية وعرض عليهم وساطته .

هولاندة تحتج لدى الامم المتحدة ضد الاجراءات التي اتخذتها اندونيسيا ازاء رعاياها

(بقية ما بالصفحة الاولى)

يقضي باعلان حالة الحرب في كامل البلاد ، وكان الرئيس احمد سوكارنو رئيس الجمهورية الاندونيسية قد امضى هذا القرار منذ يوم الثلاثاء الماضي ، ولم يمتنع عن التصويت على هذا القرار في البرلمان عدا حزب - مسجومي - الاسلامي .

يجب على الهولانديين ان يواصلوا نشاطهم

وصرح امس ناطق عسكري بسماتي سومطرا بانه على الهولانديين الذين حجزت املاكهم باندونيسيا ان يواصلوا نشاطهم العادي ، ويتحملوا جميع مسؤولياتهم ويعملوا على اقرار النظام بمصانعهم ومؤسساتهم وسائر الشركات الهولاندية المقرر تاميمها لفائدة الاقتصاد الوطني الاندونيسي .

تصريح لرئيس حكومة اندونيسيا

وادلى السيد (جواندة) رئيس حكومة اندونيسيا بتصريح امام اذاعة جاكرتا قال فيه ان الاجراءات المتخذة ضد الهولانديين هي الوسيلة الوحيدة لتحرير غينيا الجديدة

وقال ان حكومته لا تجهل العقبات التي تقوم حاليا في اندونيسيا ، وهي تبذل المساعي اللازمة لازالة هذه الصعوبات في سبيل اقرار الامن الجماعي في جميع انحاء الجمهورية .

واضاف انه اذا ما ضعف موقف اندونيسيا الحالي فان علاقاتها مع مختلف الدول لن تتحسن قط ، ولن يتعرف العالم الى حقوق اندونيسيا الشرعية على (ايريان) الا اذا دعم موقفها

تصريح لوزير الخارجية الهولاندية

وقال مسيو (لونس) وزير خارجية هولاندة ضمن تصريح فاه به امس امام مجلس النواب في لاهاي ان موقف اندونيسيا يخترق حرية الحقوق الدولية واعرب عن ارتياحه لتيقظ الدول الغربية الى ذلك ومسارعتها باستنكار هذا الموقف

ان الولايات المتحدة تعتبر موقف فرنسا الحالي ازاء شمال افريقيا بما فيه الجزائر عاديا وان على المغرب وتونس المستقلين ان يكونا راضيين بهذا الموقف . الا ان الملاحظين يشعرون بحذر القادة الاميركان الشديد عندما يطرقون هذا الموضوع المتشعب . ولكنهم يلفتون النظر الى ان مكانة فرنسا في شمال افريقيا ليست رهينة بالموقف الذي يتخذه مستر دالس منها ولا بموقف رئيس الحكومة البريطانية الواضح البين وان انتظار نتائج هامة من هذه المواقف معناه عدم التمييز بين السبب والمفعول . ولنذكر ان كاتب مقال (فرانس سوار) هو مسيو موريس دولور الذي يحلو لنا ان نقدم اليه الملاحظتين التاليتين :

الاولى هي ان مستر دالس هو الذي لاحظ عدم جدوى بل خطر اتخاذ موقف من جانب امريكا يعترف بامتياز وضعية فرنسا في الشمال الافريقي . والثانية هي قولنا : اذا لم تكن فرنسا في حاجة الى موقف امريكا فلماذا الحت في الحصول عليه ؟ ولماذا هذا الشعور بالاخفاق عندما رغبت امريكا عن اتخاذ هذا الموقف ؟ .

المفاوضات الفرنسية - التونسية المقبلة

حقا انه لمن صالح تونس وفرنسا ان تشرعا في المفاوضات العامة المقبلة التي قد تفتتح في شهر جانفي المقبل بروح المساواة والثقة المتبادلة والتعاون المخلص لان هذه الروح من شانها ان تخدم مصالح البلادين . على ان بعض الملاحظين المقربين الى الاوساط الرسمية يؤكدون حسن استعداد مسيو غايار ومسيو فليملان ازاء تونس . ولكنهم لا يتحدثون بنفس الخبر عن الوزراء المستقلين .

وعلى كل حال فقد عاد مسيو غورس الى تونس مزودا - على ما يبدو - بتعليمات جديدة قد يكون مصدرها حسن استعداد رئيس الحكومة الفرنسية ووزير ماليتها . فما هو مدى رغبة القادة الفرنسيين واخلاصهم في تحسين العلاقات التونسية الفرنسية وتسوية المشاكل القائمة بين البلدين ؟ .

الصحافة الفرنسية وإخفاق مساعي فرنسا للإنفراد بالنفوذ في شمال إفريقيا

لمراسلنا الخاص بباريس

ما ان هدات العاصفة التي اثارتها قضية تسليم الاسلحة البريطانية والامريكية الى تونس حتى استانفت فرنسا الكرة مدعية انها لا تسعى الا الى ترميم الثلمة التي اصيبت بها سمعتها من جراء هذه القضية فاقبلت بكل ما اوتيت من حيله وحزم على اعضاء الحلف الاطلسي وخاصة الولايات المتحدة تحاول اقناعهم بضرورة الاعتراف لها بوضعيه ممتازة في الشمال الافريقي . ولو تم هذا الاعتراف لكان عاملا من عوامل افساد علاقاتها وعلاقات اعضاء الحلف الاطلسي الاخرين مع دولتي شمال افريقيا المستقلتين على الاقل .

وقد سبق ان تحدثنا في عددنا الصادر يوم الاربعاء الماضي عما آل اليه هذا الحلم الفرنسي «الجميل» وفيما يلي نقدم الى قرائنا تعاليق الصحافة الفرنسية على الخيبة المريرة التي منيت بها مساعي حكومة مسيو غايار قالت صحيفة (لوموند) :

« ... هناك مسالة تلفت الاهتمام بصورة خاصة وهي مسالة شمال افريقيا .. فقد نجحت الديبلوماسية الفرنسية سابقا في اقناع مجلس الحلف الاطلسي بضرورة مؤازرة سياستها ازاء الهند الصينية . اما اليوم فانها تعرف جيدا انه من المستحيل عليها الحصول على مؤازرة المجلس نفسه لسياستها الجزائرية ولهذا لم تفكر في عرض القضية على المنظمة الاطلسية

اجل لقد صرح رئيس الحكومة الفرنسية - وتصريحه سابقا لاوانه طبعا - بانه سيحصل على تصريح بمناسبة زيارة الرئيس ايزنهاور لباريس يتضمن الاعتراف « بامتياز مصالح فرنسا في شمال افريقيا » على حد تعبير مستر ماك ميلان في تصريحه حول هذا الموضوع .

ولكن شتان بين الحقائق والاحلام فحسبنا ان نقرا الخطاب الذي القاه مستر دالس اخيرا وذلك الذي القاه سفير الولايات المتحدة بباريس منذ عشرين شهرا لنشعر بمدى ضعف التاييد الذي تبدي الولايات المتحدة الامريكية استعدادها لمنحه لسياستنا في شمال افريقيا . »

باري بريس

وقالت صحيفة باري بريس اليمينية : « ... لقد صرح مسيو غايار حين بدت قضية الاسلحة على مسرح الاحداث ان الولايات المتحدة وبريطانيا ستعلنان على رؤوس الملا عن اعترافهما بدون غموض ولا ابهام بمصالح فرنسا الخاصة في شمال افريقيا .

وكان مستقبل الحلف الاطلسي يبدو لمسيو غايار في ذلك الوقت مرتبطا بحسن تفهم النظريات الفرنسيه المتعلقه بما وراء ضفة البحر الابيض المتوسط الافريقية

ولا شك ان القياس بين الموقف الاول والنتائج التي حصل عليها مسيو غايار يفيد اولئك الذين يريدون احراج الحكومة . على ان رئيس حكومتنا لا يريد الا ان يجاري ميله الطبيعي الى التاثر بالتغييرات التي تطرا من حين الاخر على مزاج البرلمان .

هذا ونشرت صحيفة « باري بريس » ايضا مقالا لمسيو جان فبياني جاء فيه : « لقد حصل رئيس حكومتنا من محادثاته مع مستر ماك ميلان رئيس الحكومة البريطانية على الاعتراف بامتياز وضعية فرنسا في الشمال الافريقي وكانت الحكومة الفرنسية تامل اعتراف الرئيس ايزنهاور في الخطاب الذي القاه بقصر الاليزي بهذه الوضعية الممتازة لفرنسا في شمال افريقيا

ولكن رئيس الولايات المتحدة لم يتعرض ولو بالاشارة البسيطة الى هذا الموضوع كما لم يتعرض اليه وزير خارجيتها في الخطاب الذي القاه اثناء مادبة اختتام الندوة وكما لم يتعرض اليه البلاغ . واذن فان الحلف الاطلسي لا يحمي بلادنا من تحفظ حلفائها النشيط ولا من البوادر التي قد يستوحيها البعض من استمرار سياسة شخصية كسياسة الولايات المتحدة ازاء العالم العربي . نعم ان الحلف الاطلسي لا يحمينا بل انه يضعنا امام احتمال اختيار اليم حقا ولكنه حيوي بالنسبة لنا .

(فرانس سوار)

اما صحيفة (فرانس سوار) فانها استشهدت بالجملة الاتية التي فاه بها مستر دالس في الخطاب الذي القاه اثناء مادبة اختتام الندوة وكما لم يتعرض اليه البلاغ . واذن فان الحلف الاطلسي لا يحمي بلادنا من تحفظ حلفائها النشيط ولا من البوادر التي قد يستوحيها البعض من استمرار سياسة شخصية كسياسة الولايات المتحدة ازاء العالم العربي . نعم ان الحلف الاطلسي لا يحمينا بل انه يضعنا امام احتمال اختيار اليم حقا ولكنه حيوي بالنسبة لنا .

موقف امريكا في منتهى الحذر

واضافت الصحيفة الفرنسية قولها « يبدو ان هذه الجملة تعني

اضواء المدينة

على الرياحي ينيخ في "ليلة الأحد"

اقام على الرياحي حفلته الغنائية الموعودة ليلة الاحد بقصر الجمعيات وكان الاقبال كبيرا على مطرب الخضراء الذى طال غيابه عن جمهوره المقدر لتفانيه في فنه التونسي الصميم وقد ساهمت في الطرب صليحة وفي الرقص زكاة الجزائرية وبديعة خيرى وقد اتحف الرياحي جمهوره باغنيتين جديدتين كان حدثنا عنهما في هذه الصفحة هما اغنيتا « ليلة الاحد » و « محبوبة » وقد كان للاغنيتين «والثانية بدوية » وقع كبير في نفوس المتفرجين الذين استقبلوهما بتصفيق حاد قاطع الاغنيتين عدة مرار ·

وكان الرياحي في اغنية « ليلة الأحد » مجددا مبدعا تلمس في الحانه عذوبة وسهولة تتجاوب مع معاني الاغنية ومع شعور السامع وستكون هذه الاغنية ولا شك ضمن اغاني الرياحي الناجحة التي تترددها السنة الكبار والصغار ·

وكانت اغنية « محبوبة » من نوع اغانيه البدوية الناجحة التي تجد صدى الاستحسان في الاوساط الشعبية ·

وسننتظر مطرب الخضراء في الاغاني الجديدة التي وعد بتقديمها في الحفلات المقبلة

على مسرح بلدية العاصمة والتي نؤمل ان لا تقل عن « ليلة الاحد » رقة وجمالا وتعبيرا ·

انباء فنية

انغريد برغمان تقول انها سعيدة

لندن ـ قالت انغريد برغمان الممثلة السينمائية الكبرى انها ترجو ان يدرس العالم موقفها وقالت انها تبدا حياة جديدة الان وقالت انها تشعر بانها تملك حقوقا شخصية ولا تترك اثرا للحقد او المرارة في نفسها ·

وقد ادلت انغريد برغمان بهذه التصريحات في مطعم صغير قريب من الاستوديو الذى تعمل فيه الان في تمثيل فيلم مع غاري غرانت ·

ورفضت انغريد ان تتحدث عن روسيليني الذى افترقت عنه وتحدثت فقط عن متاعبها مع الصحافة ·

وقالت انها تريد ان تبدا الحياة من جديد وان تثبت بانها ممثلة قبل كل شيء · وسئلت عما اذا كانت تشعر بانها سعيدة اجابت بالايجاب ·

وقالت انها ستسافر الى بريطانيا في عطلة عيد الميلاد لتشاهد اولادها وانها تحب باريس ولكن المعيشة فيها صعبة · وقالت انها تريد ان تعطى لاولادها ثقافة اوروبية وليست لها خطة للسفر لامريكا ·

ـ ٠ ـ

برلين تعود لتحتل مركزا مرموقا في عالم السينما

عادت برلين لتحتل مركز صناعة الفيلم في المانيا واخذ الانتاج السينمائي يعود فيها الى سابق عهده قبل الحرب · وكانت برلين الى يوم انهيار المانيا في عام ١٩٤٥ المركز الاوروبي الذى لا ينازع في صناعة الفيلم بل آن للمدينة ان تذهب الى ابعد من هذا فتزعم انها انجبت صناعة الافلام باسرها ففي بضع السنين الاخيرة من القرن الماضي عرض اول فيلم في العالم في ونتر حاتن في برلين كما ان الفيلم الناطق اخترع في هذه المدينة ·

كارثة ١٩٤٥

ولكن الكارثة التي حلت بالمانيا عام ١٩٤٥ قضت عليها قضاء مبرما فالاستديوهات المشهورة في بابلسبرغ آلت اليوم الى منطقة الاحتلال السوفياتي ودمرت استوديوهات الشركة في تمبلهوب تدميرا شديدا. وجاء التشريع الذى اصدره الحلفاء لمحاربة الاتحادات الصناعية فحظر انشاء شركات كبرى للفيلم في المانيا · ومن ثم كان على صناعة الفيلم في برلين ان تبدا من لا شيء ·ومما زاد الطين بلة ان وكالة توزيع الافلام وعددا كبيرا من الممثلين والمخرجين تركوا برلين ·

٣ شركات

وبمجرد عقد الهدنة بدأت اعمال التعمير مباشرة · غير ان هذه الاعمال سرعان ما تعطلت بسبب حصار برلين في عام ١٩٤٨ فلما جاء عام ١٩٥٠ اخذت برلين ولكن في تردد جديد ، تحيي صناعة الفيلم فيها · واليوم صار في المدينة ثلاث شركات تملك احد عشرة ستوديو ومعامل حديثة لطبع الافلام ·

وفي اكبر استوديوهات برلين يمكن تحريك الكاميرات بسهولة مسافة ذات بال · وتنتج معامل الطبع ما يتفاوت بين ٣٠ مليون و٤٠ مليون من امتار الافلام سنويا · وفي عام ١٩٥٦ انتجت برلين وحدها ثلث انتاج الافلام في المانيا · وهذا يدل على ان المدينة نشيطة في استرداد منزلتها السابقة باعتبارها عاصمة الفيلم الالماني · وتتميز برلين عن غيرها من المدن بان جوها يتلائم الى حد كبير مع الانتاج السينمائي

المؤسسات الصناعية الصغيرة

وفي المسارح الكثيرة موردا لا ينضب من الممثلين والممثلات واهل الفن · اضف الى ذلك ان العمال انفسهم يبدون اهتماما خاصا بصناعة الافلام فيسرعون في اداء عملهم ويعرفون كيف يؤدونه بدقة وسلامة · وتعتمد صناعة السينما على المؤسسات الصناعية الصغيرة والمتوسطة في برلين باعتبارها مصدر التوريد لما تحتاج اليه هذه الصناعة وفوق كل ذلك هناك شعب يهوى الحياة السينمائية ويتعلق بها من صميم قلبه ·وقد رات الحكومة الالمانية انها ملزمة بدورها بمساعدة مخرجي الافلام وذلك بتهيئة الضمانات لهم مما يجعل البنوك مستعدة لتقديم ما يعوزهم من قروض ومما يذكرانه منذ عام ١٩٥٥ والى اواسط عام ١٩٥٧ تم انتاج ما يقرب من مائة فيلم بفضل الضمانات العامة ·

مهرجان دولي للفيلم ببرلين

ومنذ عام ١٩٥٠ يجتمع نجوم السينما المشهورين كل سنة في مهرجان الفيلم الدولي الذى ينظم في برلين وقد تطور مهرجان الفيلم في جو مدينة برلين العامرة بالنشاط فاصبح لا مجرد مناسبة اجتماعية جذابة بل اصبح مؤتمرا يلتئم فيه شمل جميع المشتغلين بصناعة السينما ·

جمعية الشباب الخلادى

تقيم حفلة لفائدتها

تقيم جمعية الشباب الخلادى يوم الجمعة في ٢٧ ديسمبر ١٩٥٧ على الساعة التاسعة ليلا بينى خلاد حفلة فنية كبرى لفائدة صندوقها تحييها فرقة المنار تحت ادارة الموسيقار رضا القلعي مع المطربة صافية الشامية والمطربان الهادى القلال والهادى المقراني والراقصة نعيمة الجزائرية ·

فى ميزان العدل

العصيان

يعتبر العصيان الفردى او التمرد اهانة للدولة ممثلة في رجالها · وقد يجر هذا العصيان اعتداء على فرد من افراد السلطة او موظف يباشر عمله ·فيكون المعتدى بذلك قد اقترف جريمة يعاقب عليها القانون عقابا خاصا

ويصح تطبيق العصيان الجماعي او التمرد على دولة خارجية تحكم البلاد · اى ما يسمى بالاستعمار · ويطبق هذا النوع بكثرة في البلاد التي يشتد فيها ضغط الاجنبي على السكان · هنالك يجوز لهم ان يثورا · طبقا لمقتضيات احوالهم · وعملا بالمثل القائل « الكبت يولد الانفجار » ·

وفي تاريخ الشعوب المستعبدة او التي كانت ··· اشياء كثيرة من هذا النوع · فقد اعلن غاندى منذ ربع قرن تقريبا ما يسمى بالعصيان المدني ·وطبق هذا النوع ـ فيما بعد ـ في كثير من البلدان كاندونيسيا وبورما والفلبين والمجر وقبرص وشمال افريقيا · وكان القصد منه هو تحطيم القيود الجائرة التي وضعت لتصفد الشعوب وتحد من حريات البشر ·

لعبد المنعم يوسف

اما العصيان الفردى ضد اولى الامر · سواء كانوا موظفين او رجال شرطة او غيرهم · فانه يقابل بالردع العقابي والجزاء المادى ·

ويقول الفصل ١١٦ من قانون الجنايات التونسي · ان كل من يعتدى بالعنف او التهديد للعصيان على موظف يباشر وظيفة قانونيا او على انسان يقوم بوجه قانوني لاعانة ذلك الموظف · او لجبر موظف على عمل امر يعتبر من علاقات وظيفته وفي حالة ما اذا كان المجرم مسلحا · فان المستوجب هو السجن ثلاث سنوات ومبلغ الغرامة خمسمائة فرنك ·

اما الفصل ١١٧ فانه يعتبر العصيان اذا كان مقترفا من اكثر من عشرة افراد بدون سلاح فان العقاب يكون ثلاثة اعوام سجنا وخمسمائة فرنك غرامة· واذا كان شخصان في هذه الفئة مسلحين فان العقاب يكون بالاشغال الشاقة مدة خمسة اعوام ·

كما يحلل الفصل ١١٨ لفظ السلاح فيقول عنه انه يشمل كل الالات القاطعة او الثاقبة او المثقلة بالحجارة وغيرها من اشياء الرمي ويكون موجودا بالايدى ·

اما من يشارك في العصيان بالسلاح او بدونه ويعتدى اثناء ذلك بالضرب على موظف يباشره عمله يعاقب ـ بمجرد المشاركة ـ بالسجن خمسة اعوام في حالة اذا بلغ عدد العاصين اقل من عشرة · اما زاد العدد عن ذلك فان السجن يكون عشرة اعوام · بدون ان يمنع ذلك العقوبات المقررة بهذا القانون لمجرد الضرب وباحداث الجروح

واذا ما تسبب عن الضرب موت الموظف · فالعقاب المستوجب لمرتكبي العصيان هو الاشغال الشاقة عشر سنوات بدون ان يمنع ذلك العقوبة المقررة لمرتكبي قتل النفس ·

واذا كانت هناك مؤامرة للاعتداء على الموظفين عنفا فان مدبرى المؤامرة يعاقبون بالسجن ثلاث سنوات · في حالة اذا لم يرتكب ذلك ادنى عمل استعدادى لانه اذا صحبها هذا العمل فان السجن حينئذ يكون خمس سنوات · وهذا بمقتضى ماجاء به فصل ١٢٠

اما ما جاء به فصل ١٢١ فان المشارك في العصيان يعتبر الشخص الذى طالب به بواسطة خطب القيت بمحلات عمومية او اجتماعات عمومية او بمعلقات او اعلانات او مطبوعات ·

واذا لم يتم العصيان بالفعل فان الداعي له يعاقب بالسجن لمدة عام فقط ·

ويعاقب مرتكبو الجرائم اثناء العصيان بعقوبات تلك الجرائم ايضا · ويصوغ في كل العصور تطبيق العقوبات التكميلية المقررة بالفصل الخامس ·

جوزيان ماريانى خطيبة الممثل مارلان براندو سابقا مع طونى كورتيس في فيلم «كينغ غوفورت» الذى يمثلانه الان بهوليود ·

محاضر البوليس

حادث على الطريق

اصطدم السيد علي بن عبد القادر الصحراوى بدراجة كان يقودها السيد رحومة ابن الشيخ صالح بن روحومة بطريق سيدى ابن عروس فاحدثت للثاني اضرارا خطيرة ادت بنقله الى مستشفى الحبيب ثامر

اوراق مالية مدلسة

وصلت الى ايدى المسمى طالبيا موريس عامل بشركة الترمواى بتونس ورقة مالية ذات ٥٠٠ فرنك مدلسة

حملة تفتيشية

قام مفتشو رجال الامن بالمنطقة الاولى للشرطة بحملة تفقدية اوقف اثناءها ٢٠ شخصا من المشبوه فيهم من بينهم ثلاثة من ذوى السوابق المحكوم عليهم بعقوبات تكميلية

أيوم تقضي سهرتك؟

المسرح البلدى عند الساعة التاسعة ليلا
« بشغف » رواية غنائية فرنسية ذات ثلاثة فصول بمشاركة الفنانين ريدا كبير وجاكلين اوبى (اوبيريت)

البلماريوم ـ عرض مستمر من الساعة ١٤،٣٠ الى الساعة ١٩،٣٠ ـ حفلة المساء الساعة ٢١،١٥
(اجرة الشيطان)
تمثيل اويس ويلمسن وجيف شفرلر

الكوليزى ـ عرض مستمر من الساعة ١٤ الى الساعة ٢٠ حفلة المساء الساعة ٢١،١٥
(غندالينا)
تمثيل جاكلين ساسار

الكابيتول ـ عرض مستمر من الساعة ١٥ الى الساعة ٢٠ حفلة المساء الساعة ٢١،١٥
ملك في نيويورك
تمثيل شارلى شابلان

المونديال ـ عرض مستمر من الساعة ١٤،٣٠ الى الساعة ٢٠ حفلة المساء الساعة ٢١،١٥
كبرياء وعاطفة
تمثيل غارى غرانت وصوفيا لورين

باريس ـ عرض مستمر من الساعة ١٥ الى الساعة ٢٠ حفلة المساء الساعة ٢١،١٥
الشقراء وانا
تمثيل · القنبلة الشقراء · جوان مانسفيلد

الكران ـ عرض مستمر من الساعة ١٥ الى الساعة ٢٠ حفلة المساء الساعة ٢١،١٥
(اجرة الشيطان)
تمثيل اويس ويلمسن وجيف شفرلر

البلفدير ـ عرض مستمر من الساعة ١٤،٣٠ الى الساعة ٢٠ حفلة المساء الساعة ٢١،١٥
(ملكة جمال ايطاليا)
تمثيل جينا لولو بريجيدا وريشار ناى

ستوديو ٣٨ ـ عرض مستمر من الساعة ١٥ الى الساعة ٢٠ حفلة المساء الساعة ٢١،١٥
صديق العائلة
جاك بيانتو

البرناس ـ عرض مستمر من الساعة ١٥ الى الساعة ٢٠ حفلة المساء الساعة ٢١،١٥
سكتت الاصوات
تمثيل ميشال راى والزا كردناس

الميدى ميتوى ـ عرض مستمر من الساعة ١٥ الى الساعة ٢٠ حفلة المساء الساعة ٢١،١٥
نهر الخط الاخير
تمثيل ريكس راسبون ووليام تالمان

السيني سوار ـ عرض مستمر من الساعة ١٥ الى الساعة ٢٠ حفلة المساء الساعة ٢١،١٥
دهب
تمثيل فيروز ـ انور وجدى

الحمراء : عرض مستمر من الساعة ١٥ الى الساعة ١٩،٣٠
بنات اليوم
تمثيل عبد الحليم حافظ ـ ماجدة ـ سراج منير

القلوب : عرض مستمر من الساعة ١٥ الى الساعة ٢٠ حفلة المساء الساعة ٢١،١٥
بنات اليوم
تمثيل عبد الحليم حافظ ـ ماجدة ـ سراج منير

الكلوزيوم ـ عرض مستمر من الساعة ١٤،٣٠ الى الساعة ١٥،٣٠ حفلة المساء الساعة ٢١،١٥
(ملكة جمال ايطاليا)
تمثيل جينا لولو بريجيدا وريشار ناى

ستوديو ٣٨ ـ عرض مستمر من الساعة ١٥ الى الساعة ٢٠ حفلة المساء الساعة ٢١،١٥
صديق العائلة
جاك بيانتو

البرناس ـ عرض مستمر من الساعة ١٥ الى الساعة ٢٠ حفلة المساء الساعة ٢١،١٥
سكتت الاصوات
تمثيل ميشال راى والزا كردناس

الميدى ميتوى ـ عرض مستمر من الساعة ١٥ الى الساعة ٢٠ حفلة المساء الساعة ٢١،١٥
نهر الخط الاخير
تمثيل ريكس راسبون ووليام تالمان

السيني سوار ـ عرض مستمر من الساعة ١٥ الى الساعة ٢٠ حفلة المساء الساعة ٢١،١٥
دهب
تمثيل فيروز ـ انور وجدى

الحمراء : عرض مستمر من الساعة ١٥ الى الساعة ١٩،٣٠
بنات اليوم
تمثيل عبد الحليم حافظ ـ ماجدة ـ سراج منير

الشان ايليزى ـ عرض مستمر من الساعة ١٤،٣٠ الى الساعة ١٥،٣٠ حفلة المساء الساعة ١٥،١٥ الى ٢١

تمضية ليلة عيد الميلاد
بنزل خليج الحمامات
بقاع محدودة ـ من باب الحيطة اطلبوا مائدتكم من الان
الهاتف : ١٠

تكنوس
احسن ساعة سويسرية للبيع عند احسن السعاتية

حظك اليوم

يوم الاثنين ٢٣ ديسمبر ١٩٥٧

برج الحمل ـ لمواليد الفترة ما بين ٢١ مارس و ١٩ افريل
تتكاثر عليك الاعمال والمشاغل اليوم لكنك ستجد راحتك في المساء ·

برج الثور ـ لمواليد ما بين ٢٠ افريل و ٢٠ ماى ·
بفاجئك حدث هام يدخل عليك الجزع والخوف · لكنك سرعان ما تتحقق من عدم اهميته ·

برج التوامين ـ لمواليد ما بين ٢١ ماى و ٢١ جوان ·
حاذر من ان ترتكب هفوة في شغلك تكون سببا في ازمات ومشاكل ·

برج السرطان ـ لمواليد ما بين ٢٢ جوان و ٢٢ جويلية ·
يعرض لمك احد الاصدقاء اقتراحا او نصيحة يكون في صالحك العمل بها ·

برج الاسد ـ لمواليد ما بين ٢٣ جويلية و ٢٢ اوت ·
ان المحادثة التي ستشارك فيها ستثير افكارك ، وتظهر لك الحقائق ·

برج العذراء ـ لمواليد ما بين ٢٤ اوت ٢٣ سبتمبر ·
يجب عليك أن تنهى العمل الذى شرعت فيه منذ مدة

برج الميزان ـ لمواليد ما بين ٢٤ سبتمبر و ٢٣ اكتوبر ·
تصلك بعض الانباء السارة التي تدخل عليك الفرح والسرور، واعمل على ان تكون ميزانيتك معتدلة ·

برج العقرب ـ لمواليد ما بين ٢٤ اكتوبر ٢٢ نوفمبر ·
حاذر من ان ترهق نفسك كثيرا ، واعتنى بصحتك واستقامتك ·

برج القوس ـ لمواليد ما بين ٢٣ نوفمبر و ٢١ ديسمبر ·
ستوطد علاقاتك العاطفية اذا عرفت كيف تحل المشاكل ·

برج الجدى ـ لمواليد ما بين ٢٢ ديسمبر و ٢٠ جانفى ·
ان الاجراءات التي ستتخذها ستمكنك من تحقيق المشاريع التي طالما حلمت بها ·

برج الدلو ـ لمواليد ما بين ٢١ جانفى و ١٨ فيفرى ·
ابتعد عن الاشخاص الثرثارين الذين ربما يتسببون لك في الاتعاب ·

برج الحوت ـ لمواليد ما بين ١٩ فيفرى و ٢٠ مارس
استشر المجربين قبل الشروع في البرنامج الذى تعتزم تنفيذه ·

إلى المستمع العربي

اذاعة تونس الوطنية

طول الموجة : ٤٧٧ مترا
٦٢٩ كيلو سايكل
برامج يوم الثلاثاء

اذاعة الزوال
١٢،٣٠ حفلة غنائية
١٣،٠٠ الاخبار والبلاغات المحلية
١٣،٢٠ موسيقى بدوية
١٣،٣٥ الشعر الملحون للسيد على مامغلي
١٣،٤٥ اغاني بدوية
١٤،٠٠ انتهاء الاذاعة

اذاعة المساء
١٨،٣٠ تلاوة البرنامج ـ موجز الانباء
١٨،٤٠ النغمات الشرقية اعداد مصطفى بوشوشه وزرياب
١٩،١٠ حديث للسيد ابى القاسم محمد كرو
١٩،٣٠ منتخبات من الاغاني
١٩،٤٥ الاخبار صوت الجزائر ـ سعر السيد عبد العزيز العروى
٢١،٠٠ حفلة غنائية
٢١،٣٠ حديث للسيد الحبيب بلخوجة «ما ينبغى ان تعلم ·
٢١،٤٥ موسيقى
٢٢،٠٠ حفلة شرقية
٢٢،٠٠ ملخص اهم اخبار اليوم
٢٣،١٥ انتهاء الاذاعة

برامج يوم الاربعاء

اذاعة الصباح
٦،٣٠ القرآن الكريم
٦،٤٥ تلاوة البرنامج
٦،٤٦ موسيقى خفيفة
٧،٠٠ الاخبار ومعرض الصحافة المحلية
٧،٢٠ منتخبات من المسجلات
٧،٣٥ اسعار اليوم للسيد البشير بوشيبه
٧،٤٠ اغاني الصباح
٧،٥٥ موجز الانباء
٨،٠٠ انتهاء الاذاعة

هنا لندن
(اطوال الموجات)
يذيع القسم العربي بهيئة الاذاعة البريطانية على الموجة المتوسطة وطولها ٤٧٠،٣ مترا وعلى الموجات القصيرة واطوالها بالامتار ١١ و١٣ و ١٦ و ١٩ و ٢٥ و ٣١ و ٤١ و ٤٤ و ٤٩ والموجة ١١ مترا التي اضيفت مؤخرا هي موجة قصيرة موجهة الى الشرق الاوسط وشرق افريقيا بين الساعة العاشرة والساعة الواحدة بتوقيت غرينيتش ·

منتخبات اليوم
(البرنامج المسائي)
◆ ما ينبغى ان تعلم
◆ النغمات الشرقية
◆ حديث للسيد كرو

هنا نيويورك
تذيع محطة صوت امريكا برامج صباحية وزوالية ومسائية تبتدى الاولى من الرابعة صباحا بتوقيت غرينتش على موجات قصار من فئة ١٩ و ٢٥ و ٣١ مترا وتبتدى الثانية من الساعة الثانية بعد الظهر على موجتين قصيرتين طولهما ١٦ و ١٩ مترا وتبتدى الاذاعة المسائية على الساعة الخامسة على موجات من فئة ١٩ و ٢٥ و ٣١ و ٤١ مترا ·

هنا القاهرة
تذيع على موجة متوسطة طولها ٣٨٨ مترا وبذبذبة قدرها ٧٧٣ كيلو سايكل في الثانية · ومتوسطة اخرى ٢٧٨ مترا · ٣٠٦ امتار · وعلى موجتين قصيرتين طول الاولى ٩٤٦٣ و٣٠ وطول الثانية ١٩،٣٩ مترا ·
مواعيد الارسال من الخامسة والربع صباحا بتوقيت تونس الى الواحدة بعد منتصف الليل ·

اذاعة صوت العرب
تذيع على موجات متوسطة ٤٨٣،٩ مترا بذبذبة قدرها ٦٢٠ كيلو سايكل في الثانية وعلى موجتين قصيرتين طول الاولى ٤٢،٥٥ مترا وطول الثانية ٧٥،٧١ مترا مع اضافة موجة قصيرة ثالثة هي ١٦،٧٥ مترا ·

هنا مكة
تذيع على موجة متوسطة طولها ٤١٣ مترا اى بذبذبة قدرها ٧٢٥ كيلو سايكل في الثانية ·

هنا دمشق
موجات متوسطة ٤٠٣ مترا · ٤٥١ مترا ٤١٧ مترا ٥٠٠ مترا
موجات قصيرة صباحا ٤٨،٠٦ مترا ٤١،٩٨ مترا مساء ٤١،٩٨ مترا ٤٨،٠٦ مترا تذيع طوال الوقت

هنا بغداد
تذيع على موجة متوسطة طولها ٣٩٢،٦ مترا وعلى اخرى قصيرة طولها ٩١،٠٠٠ مترا

هنا باريس
تذيع الى شمال افريقيا على موجات قصيرة طولها ٣٠،٧٥ مترا الوقت من الساعة ٢٠،٤٥ الى ٢٢،٠٠

هنا هلفرسوم هولندا
تذيع على موجات قصار توجه الى جميع الاقطار العربية وطول هذه الموجات ١٢،٠٩٦ مترا ـ ١٦،٨٨ ـ ١٩،٤٥ ـ ٣٠،٧٩ الاوقات من السابعة والنصف الى ٨،٢٥ مساء بتوقيت تونس

الأسبوع الرياضي

اللعبة الوحيدة التي احتكرتها طبقة مخصوصة بقلم برهوم

في عالم الالعاب الرياضية توجد العاب شعبية والعاب غير شعبية . ويمكن تحديد الالعاب الشعبية بانها ذلك النوع من الالعاب الذي يستطيع عامة افراد الشعب ممارسته لانعدام او لتفاهة او لقلة ما يحتاج اليه من نفقات خاصة لادوات اواجهزة ممارسة اللعبة .

اما الالعاب الغير شعبية فهي تلك التي لا يستطيع عامة افراد الشعب ممارستها للنفقات التي تتطلبها وما تحتاجها من اجهزة ونفقات وادوات وغير ذلك .

فلعبة التنس مثلا يمكن ان تكون شعبية اذ انها لا تحتاج لاكثر من فناء طوله ٧٨ قدما وعرضه ٢٧ قدما ويقسم من وسطه بالعرض بشبكة معلقة وعمودين والغطاء المصنوع من القماش والموضوع في اعلى الشبكة وسلم للحكم .

وعلى المتسابق شراء مضرب للتنس « وشورط ومريول » وكرات صغيرة .

وعلاوة على هذا فلازلنا نلاحظ ان هذه اللعبة كادت تكون في تونس اللعبة الوحيدة التي وقفت عند طبقة خاصة بالرغم من تونسة جامعة التنس التي لم يكن الغرض منها منذ ان مسكنا بالجهاز الرياضي سوى تعميمها ونشرها بين مختلف الاوساط التونسية لتكون ذائعة كغيرها من الالعاب الشعبية يمارسها الجميع وفي متناول كل من يرغب فيها ويميل اليها .

على اننا لا ننكر ان لجامعة التنس اليوم اناس ناشطين عاملين نامل منهم ان يعملوا على ازدهار هذه اللعبة ويحببونها الى عامة المواطنين وبودنا الا يعتقدوا او يتوهموا ان معيار العمل والنشاط هو مجرد تنظيم دورة بعنوان انها دولية مثل دورة هذا الاسبوع ونحن عندما نريد ان نقطع الامور في نصابها نقول ان هذه الدورة دولية لا محالة ، دولية بين ايطاليا وفرنسا فقط والغرض من اقامتها في تونس سوى تنفيذ رغبة عدد مخصوص من هواة هذه اللعبة وعشاق الابطال لمشاهدة درمون بطل فرنسا يتبارى مع بياترانجلي بطل ايطاليا ناهيك ان مقابلاتهما كانت مقررة من طرف الجامعة من قبل معرفة نتيجتهما في الادوار الاولية التي جرت مع منافسيهما بلخوجة ولازارينو يوم السبت ومع هذا فحتى لدخول اليها لم يكن في متناول الشعبيين حتى نجد لها عذرا بانها دعائية بقصد التعريف .

لذا فالذي نريد ان تعتقده اسرة جامعة التنس في المستقبل هو ان الغرض المقصود من وجودهم وترشيحهم لعضوية الجامعة هو العمل على نشر تلك اللعبة التي تشرف عليها جامعتهم لتيسر لعبها للجماهير وجلبهم لمشاهدة حفلاتها باثمان زهيدة .

اما جلب لاعبين من الخارج لمواجهة بعضهم عندنا مثل درمون وبياترانجلي اللذان سبق ان تلاقيا اربع مرات فهذا لايفيد ازدهار لعبتنا في الواقع بحيث لا نرى لزوما لدعوتهما كي تتمتع بمشاهدتهما فئة مخصوصة من الرجال والسيدات .. والمهم هو ان نعمل لنشر هذه الرياضة التي لم تتجاوز المحيط الذي ظهرت فيه من زمان ولاباس كذلك لونفع نصب اعيننا ان يكون نشاطنا في كل الجامعات وفي جميع الحالات مقتصر على ما يفيد عامة الشعب .

شبيبة المطوية تتفوق على النادي الافريقي

ومباراة الترجي وحمام الانف أبهرت الناظرين

شهد جمهور الملعب البلدي عشية يوم الاحد مقابلتين من مسابقة الدوري العام لبطولة الموسم الاولى اقيمت بين شبيبة المطوية والنادي الافريقي واسفرت نتيجتها عن انتصار ابناء المطوية على الافارقة بواحد لصفر سجله اللاعب بشير في الدقائق ١٥ اثر تمريرة اتته من عند قلب الهجوم الفرزيت ونستطيع ان نقول ان فريق المطوية لعب عشية يوم الاحد في مستوى رفيع وتمكن بان يتفوق على منازله في غالب الاحايين وقبل ان يحقق فريق المطوية هدف المباراة الوحيد سبق ان حصل على ضربة جزاء فقام بتنفيذها اللاعب الفرزيت ففشل في تسديدها . ومكن حارس النادي الافريقي من مسكها بسهولة واستمر اللعب في بقية الاشواط وعجزت المطوية عن النيل مرة اخرى من مرمى الافارقة نظرا لدفاعهم المستميت .

فريق المطوية ـ مكون من الهادي ـ مصطفى ـ محي الدين ـ الشاذلي ـ علي ـ بلحاج ـ الناصر ـ بشير ـ الفرزيت ـ ابن زكريا ـ خميس .

النادي الافريقي ـ مكون من العبدلي ـ رابح ـ قلاتي ـ بونكر ـ حمودية ـ مسكاوي ـ قبائلي ـ الطبربي ـ التواتي ـ الزنيدي ـ عقون .

اما المباراة الثانية فقد جرت بين نادي حمام الانف والترجي الرياضي وكان نادي حمام الانف في عنفوانه وبالرغم من طريقة الترجي الرياضي ومهارته في اللعب فان نادي حمام الانف اظهر جدارته ومساعيه المتكررة وقابله الترجي بالامثل واستطاع ان يقتلع منه التعادل قبل نهاية المباراة في آخر لحظة .

بدات هذه المباراة سريعة وقوية تبادل افرادها الهجومات الخطيرة وخلال الدقائق ١٥ ـ اتيحت للترجي فرصة تنفيذ رمية حرة مباشرة ضد حارس نادي حمام الانف الذي لمس الكرة بيده وهو خارج منطقة الجزاء .

فنفذ هذه الرمية اللاعب ابن عزالدين وسرعان ما حقق بواسطتها هدف المباراة الاولى لكن اثر تسجيل هذا الهدف جاء دور هجوم ابناء حمام الانف فحققوا التعادل بواسطة اللاعب الشنوفي ولم يقتصر حمام الانف على التعادل بل سجل هدفا آخر على طريق سعد واصبحت النتيجة هدفين لواحد لصالح نادي حمام الانف وجمد الترجي امام حيوية منافسه دون ياس حتى نجح في تحقيق هدف التعادل سجله النحالي وتحمس مرة اخرى نادي حمام الانف فنشطوا ونجحوا في تحقيق هدفهم الثالث

وعلى هذه النتيجة انتهى الشوط الاول واستؤنف اللعب في الشوط الثاني وظن الجميع ان هزيمة الترجي اصبحت حقيقة لا خيال لكن قبل ان يعلن الحكم البحري نهاية المباراة كان النحالي في طريقه يجري من مركز الجناح الايسر ليسجل مرة اخرى هدف التعادل وفعلا حققه واجاد تسيير الكرة نحو شبكة حارس حمام الانف وعلى هذه النتيجة ٣ ـ ٣ انتهت هذه المباراة التي ابهرت الحاضرين وخرجوا شاكرين ابناء الناديين المتباريين .

فريق الترجي الرياضي ـ مكون من : بالنور ـ ادريس ـ طاسكو ـ نرالا ـ بوعزيز ـ محرز ـ بجاوي ـ الحاج علي ـ النحالي ـ ابن عز الدين ـ نوار الصغير .

نادي حمام الانف ـ مكون من: عبد الله ـ مصطفى ـ الزواري ـ بالاغة ـ السلاوي ـ سعد ـ دعلول ـ عمر ـ الشنوفي ـ الزبير

الهداف التونسي الخطير نور الدين ديوه قلب هجوم الملعب التونسي لمع عشية يوم الاحد في ملعب يونغ بيريز امام الاتحاد الرياضي الاولمبي .

النشاط الرياضي في أسبوع

كرة القدم

نتائج اندية القسم القومي

النجم الساحلي الشعبي ـ الملعب الترجي الرياضي	٥ ـ ٥
نادي حمام الانف ـ الوطني البنزرتي	٣ ـ ٣
اتحاد منزل بورقيبة ـ النادي التونسي	١ ـ ١
سكك الحديد ـ الملعب التونسي	١ ـ ١
الاتحاد التونسي ـ الرياضي الاولمبي	٧ ـ ٢
الملعب السوسي ـ شبيبة المطوية	٥ ـ ٠
النادي الافريقي ـ جمعية اوروزا	١ ـ ١
النادي الاهلي التونسي ـ الشبيبة الرياضية الاسلامية	٤ ـ ١

الدراجات

اسفرت نتيجة مسابقة جائزة وكالة كتابة الدولة للشباب والرياضة لمسابقة الدراجات التي شارك فيها ما يزيد عن ٢٠ متسابقا عن النتائج التالية :

١ ـ كاستلانو ـ (جمعية البريد) قطع مسافة ١٣٥ كم في ٤ س و ٥ دقائق

٢) ابن عابدة (الاتحاد الاسلامي) ٤ س و ٥ د

٣) بلوحشيه (البريد) ٤ س و ٥ د

٤) لوبيكولو (البريد) ٤ س و ٩ د

٥) حمة بن فاضل (البريد) ٤ س و ٩ د

٦) سوراتينو (اوروزا)

٧) ابات (البريد)

٨) المرداسي (الاشغال العمومية)

٩) ابن علي (البريد)

١٠) التواتي (الاشغال العامة)

كرة اليد

الزيتونة الرياضية ـ اتحاد السرور	٩ ـ ٨
الملعب الغولي ـ النادي الافريقي	٢١ ـ ٩
اتحاد منزل بورقيبة ـ فريق القوة	١٥ ـ ٩
الترشيح ـ النجاح الرياضي	٢١ ـ ٠

من نتائج مقابلات كرة القدم لمختلف الاقسام

النجم الرياضي الرادسي	١
نادي الغاز خنفوس الرديف	٠
النجم الرياضي المتلوي شبيبة بوعرادة	١
الوداد الرياضي	٠
الشبيبة الرياضية	٦
الاتحاد الرياضي	١

البطل الايطالي بتر انجيلي عن يمين القارئ صحبة مواطنه لزاريتو وقد انتصر البطل بياتر انجيلي ليلة السبت على البطل التونسي مصطفى بلخوجة ـ ٦ ـ ٤ ـ ٦ ـ ٣ ـ ٦) واشفع انتصاره هذا بانتصار ثاني ليلة الاحد على البطل الفرنسي درمون ٦ ـ ٣ ـ ٦ ـ ٣ ـ ٧ ـ ٩ ـ ٦ ـ ٣ . بينما الزاريتو الذي انهزم ليلة السبت امام درمون تمكن ليلة الاحد من الانتصار على البطل مصطفى بلخوجة .

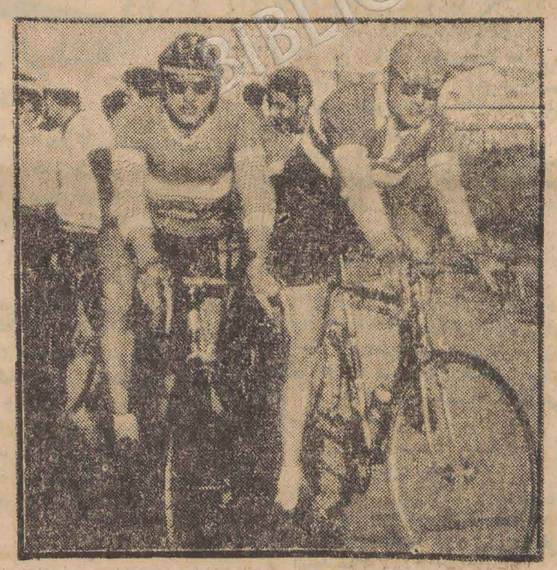

عن يسار القارئ كاستلانو الذي فاز في مسابقة جائزة وكالة كتابة الدولة للشباب والرياضة يستعد للانطلاق وقد استطاع ان يتفوق في مسابقة يوم الاحد على جميع منافسيه الذائعي الصيت بما فيهم ابطال الدورة الرياضية العربية ؟

الترتيب

	لعب	نقط
١) الاتحاد التونسي	١٠	٢٦
٢) النجم الساحلي	٩	٢٥
٣) النادي الافريقي	١٠	٢١
٤) الترجي الرياضي	٩	٢٠
٥) النادي البنزرتي	٩	١٩
٥) نادي حمام الانف	٩	١٩
٥) الملعب التونسي	٩	١٩
٨) اتحاد منزل بورقيبة	٩	١٨
٩) الملعب السوسي	٩	١٧
٩) سكك الحديد الصفاقسي	١٠	١٧
٩) المعلب الشعبي	١٠	١٧
١٢) شبيبة المطوية	٩	١٦
١٢) الاتحاد الاسلامي الاولمبي	٩	١٦
١٤) الوطني البنزرتي	٩	١٥
١٥) النادي التونسي	٩	١٥

نهضة رياضية مرموقة في سوريا

الحركة الرياضية في سوريا قديمة العهد كالكشفية وان كانت في اول عهدها مجرد تشكيلات شباب لاغراض وطنية اكثر منها رياضية بالمعنى الصحيح

وكانت تشكيلات الشباب هذه تلقى تاييد عدد كبير من اهل البلاد لا بصفتها هيئات رياضية ، بل بصفتها هيئات اجتماعية تحررية .

اول نشاط رياضي ، بدا منذ ١٩٣٢ ، ففي هذا العام تاسس اول اتحاد لكرة القدم في سوريا . اضطلع باعباء هذه الحركة الافراد والهيئات حتى عام ١٩٤٥ .

وبعد الاستقلال انشات وزارة التربية مديرية خاصة بالتربية البدنية ، مهمتها العناية بنشاط الشباب في النواحي الرياضية .

في سوريا حوالى ١٦٠ معلما للرياضة في المدارس الابتدائية بعضهم يحمل شهادات عالية ثقافية او دبلوم معهد تربية بدنية ـ وهناك ٧٠ مدرسا للمدارس الثانوية يحملون دبلوم المعاهد العالية في التربية البدنية من مصر واوربا وانتسابات الاندية من اختصاص وزارة التربية ، والتعليم ويرخص للنادي بقرار وزاري اذا استكمل الشروط

في سوريا اليوم ١١٠ نوادي لمختلف الالعاب .

وكرة القدم هي اللعبة الاولى تليها كرة السلة ، فمختلف الالعاب الرياضية كالمصارعة والملاكمة ورفع الاثقال والتنس وكرة الطاولة والكرة الطائرة والرماية والجمباز والعاب القوى والفروسية والسباحة بنوعيها القصيرة والطويلة .

وفي سوريا ١٢ اتحادا لهذه الالعاب وجميعها اتحادات دولية

وهناك ٢٧ لجنة منطقة لجميع الالعاب واذا قل عدد الاندية عن الخمسة فلا يبقى سوى لجنة واحدة .

اما المخصصات التي تمنح للاندية فنوعان : قسم تدفعه الدولة من موازنة وزارة التربية والتعليم وقسم توزعه البلديات من اموالها .

وتوزع هذه الاموال وفق جداول تفتيشية دقيقة تتعلق بحال النادي وعدد العابه واعضائه ووفرة نشاطه واعلى مبلغ ناله ناد هذا العام هو النادي العربي بحلب قدره ٤٥٠٠ ليرة ولا يقل المبلغ عن ٧٥ ليرة .

يدير الحركة الرياضية ، اللجنة الاهلية وعدد اشخاصها عشرة واللجنة الاولمبية وعدد افرادها ثلاثة تسميهم اللجنة الاهلية من اعضائها وثلاثة يمثلون الجامعة ووزارة التربية والتعليم والجيش وكل اتحاد له مندوب في اللجنة الاولمبية ـ ولا يجوز ان يكون احد اعضاء اللجنة العليا والاتحادات الرياضية عضوا في اتحاد آخر

وتمارس العاب القوى بكثرة في المدارس واقوى لاعبيها في الجيش .

ومنشط الرياضة بسوريا

الاستاذ انور تللو

ـ مدير التربية البدنية في سوريا وممثلها في الهيئة العربية لرعاية الشباب منذ تاسيسها ١٩٥٣

ـ عمره ٤٢ سنة . وبدا نشاطه الرياضي سنة ١٩٣٠

ـ زاول المصارعة ورفع الاثقال والجمباز وبرز بالمصارعة

ـ كشاف قديم

ـ مثل سوريا في عدة بعثات الى الخارج ، ويحمل شهادة الحقوق .

وتتولى الاتحادات وحدها في سوريا اختيار اللاعبين والحكام والاداريين ولا دخل للحكومة في اختيار هؤلاء .

وتمتاز كل منطقة في سوريا بنوع من الالعاب كاللاذقية قوية بفريق الكرة الطائرة وحماه ودمشق بكرة السلة ، واللاذقية وحلب بالسباحة ودمشق وحمص بالمصارعة .

هل تعلم ؟

منذ شهور تاسست في تونس جماعة للطيران وقد تقدمت لها منحة تقدر بخمسمائة الف من الفرنكات لتعمل على تعميم هذه الرياضة الجوية والتعريف بها فاخذت المقدار واشترت به طائرة الاخفاء .

* * *

بدات الصحف الاوروبية تتحدث عن الدورة الثالثة لالعاب البحر الابيض المتوسط التي سيفطلع لبنان باعباء تنظيمها سنة ١٩٥٩

* * *

ان مؤتمرا رياضيا سيعقد هذا الاسبوع في دمشق للنظر في تعديل جهاز سوريا الرياضي ووضع اسس جديدة لادارة الرياضة هناك

* * *

ان الاصدقاء الاسبانيين الخمسة الذين كسبوا في العام الماضي في مراهنات كرة القدم ببرشلونة خمسة عشر مليونا من الفرنكات و ١٢٠ الفا تراهنوا كذلك في الاسبوع الماضي وتقاسموا هذه المرة ١٨ مليون و ٩٠٠ الف فرنك .

* * *

حارس المانيا ـ هورن ـ في بطولة المانيا للهواة ـ نجح في صد ثلاثة ضربات جزاء في مباراة واحدة من اقدام مختلفة .

* * *

طلبت وزارة الدفاع العراقية الى وزارة الخارجية توسطها لدى حكومة الجمهورية التونسية وعرض رغبة فريق منتخب الجيش العراقي لكرة القدم لاجراء مباريات دولية مع فريق منتخب الجمهورية التونسية الذي اشترك في الدورة الرياضية العربية الثانية في بيروت

وقد تركت وزارة الدفاع تحديد يوم المباراة للفريق التونسي . اما اللعبة فستجرى على ملعب ساحة الكشافة ببغداد على ان يرد فريق منتخب الجيش الزيارة في الوقت الذي سيتفق عليه فيما بعد .

ومن الجدير بالذكر ان الفريق التونسي سبق له ان هزم المنتخب العراقي باربع اصابات مقابل اصابتين في مباريات الدورة العربية الثانية .

لجميع أعمالكم الفنية
خاطروا بخطاط
بن عتاي

الرياضة في العالم

ايطاليا تهزم البرتغال

تقابل عشية يوم الاحد في ميلانو فريق ايطاليا مع فريق البرتغال في مباراة تعد تصفية للدخول الى ادوار كاس بطولة العالم النهائية . وقد كان النصر حليف ايطاليا التي فازت على البرتغال بثلاثة اهداف لصفر وشهد المباراة ما يزيد عن ٤٠ الف متفرج ولم يبق لايطاليا الان الا مواجهة ارلاندا الشمالية في بلفاس يوم ٢١ جانفي وهذه المباراة آخر مباريات المجموعة الثامنة للمنطقة الاوروبية التي اصبح ترتيبها الان كما يلي :

الاولى ايطاليا لعبت ٣ نقط ٤
الثانية ايرلندا لعبت ٣ نقط ٣
الثالثة البرتغال لعبت ٤ نقط ٣

٢٠ دولة بسباق مصر للدراجات

قرر المجلس الاعلى لرعاية الشباب منح الاتحاد المصري للدراجات مبلغ ١٥٠٠ جنيه (حوالي مليون و ٥٠٠ الف فرنك) مساهمة منه في نفقات سباق مصر الدولي الخامس الذي ينظمه الاتحاد في جانفي ١٩٥٨ وقد تمكن الاتحاد من تامين مبلغ ٣٥٠٠ جنيه (حوالي ٣ ملايين و ٥٠٠ الف ف) للسباق ايضا من الشركات المختلفة

وقد قررت عشرين دولة الاشتراك بسباق مصر الخامس وهي : بلغاريا ، وروسيا ، والمجر والمانيا الشرقية ، وبولونيا ، وتشيكو سلوفاكيا ، والصين الشعبية ، والدانمارك ، ويوغو سلافيا ، ورومانيا ، واليونان ، وايطاليا ، والنمسا ، وتركيا ، والمغرب ، وتونس ، وليبيا ، ومصر ولبنان ، وسوريا .

◆

« بوشكاش » لاعب كرة القدم المجري الشهور يسعى لتمثيل النمسا بمباريات كاس العالم

نشرت جريدة «فونك سبور» النمساوية نبا تناقلته اذاعات العالم وصحفه ومفاده ان لاعب المجر الكبير المهاجر فرانس بوشكاش طلب التجنس بالجنسية النمساوية ، وانه في حال تحقيق طلبه ، سيدافع عن الوان المجر في المباريات الاخيرة لكاس العالم بكرة القدم في اسوج .

وسبق لبوشكاش ان دافع عن الوان المجر في المسابقة المذكورة سنة ١٩٥٤ في اسوج .

ولا يوجد قانون يمنع بوشكاش من اللعب باسم النمسا بعد ما لعب باسم المجر . وهناك غير سابقة تؤكد هذه الحقيقة فاللاعب شيافوني الذي سيلعب مع الفريق الايطالي في الدور النهائي لكاس العالم في السنة القادمة سبق له ان لعب باسم الارغواي (وطنه الاصلي) على الكاس المذكور !

ـ ◆ ـ

فريق صيني لكرة القدم يزور مصر قريبا

تلقى الاتحاد المصري لكرة القدم من الاتحاد الصيني عرضا لزيارة مصر في جانفي القادم ، واقامة سلسلة مباريات مع فرقها . فرحب الاتحاد المصري بالزيارة .

ـ ◆ ـ

احياء النشاط الرياضي في قطاع غزة

تقرر تكوين مجلس اقليمي لرعاية الشباب في قطاع غزة ، وانشاء مركز رياضي اختير موقعه على شاطىء البحر بجوار المعهد الديني وقدرت تكاليفه بمبلغ ٢٠ الف جنيه ، وانشاء ساحة شعبية في الارض المجاورة لمدرسة الشجاعية الابتدائية للبنات ، وملاعب كاملة بالمعهد الديني ، وملاعب فرعية لكرة القدم في مدارس البنين ولكرة السلة في مدارس البنات

ما يخص ادارة القطاع سيقوم بتنفيذه في الحال ، وما يخص المجلس الاعلى لرعاية الشباب سيعرض عليه للموافقة على تنفيذه في المزانية المقبلة وقد اتفق اللواء محمد حسن عبد اللطيف الحاكم العام مع السيد عادل طاهر سكرتير المجلس الاعلى على ذلك ، والاهتمام باحياء النشاط الرياضي ورعاية الشباب الفلسطيني متبادل

تعليم سريع في فن الاختزال
والآلة الكاتبة العربية
دروس خاصة للدستات
نهج النيال ٢٤ نهج الصادقية ـ تونس

الكشافة التونسية

مضى اسبوعان على الاعتراف « بالكشافة التونسية » من طرف المكتب الدولى للكشافة بلندن ٠
وانها لبشرى ينشرح لها كل من ينتسب الى الحركة الكشفية التونسية
وليس ذلك الاعتراف الا دليلا حاسما على ان الكشافة التونسية تتوطد اركانها فى الميدان الداخلى والدولى وتحتل المكانة التى تتوازى فيها مع المنظمات الكشفية فى العالم ٠
والاعتراف يخول لنا حقوقا وامتيازات تجعلنا لا نتاخر عن القيام بمسؤولياتنا سواء فى الميدان الاقليمى او فى الميدان القومى او فى الميدان العالمى ٠
فلنعتبر هذا النصر مقدرين مسؤولياته

نحن الان على ابواب عطلة الشتاء وفى ظرف ثلاثة ايام تفتتح الدراسات الابتدائية (المخيمات التحضيرية) للقادة فى مختلف اقسام الجمعية ٠

وهذه المخيمات قد سارع كثير من القادة الى الاشتراك فيها فنحو من خمسمائة قائد سيقضون اياما فى التدرب على الوسائل الحديثة للتربية الكشفية ٠

والنتيجة التى ترمى اليها منظمتنا الكشفية هى اعداد القادة والترفيع من مستوى الاطارات الكشفية حتى يمكن ان تثمر هذه السنة خير ثمرة وحتى يكون آخر جنيها القيام بالمخيم الكشفى العربى الثالث على احسن وجه ٠

تزكية الروح الكشفية ٠

بيد ان السمة العامة التى تطغى على المسؤولين الكشفيين فى هذا الظرف هى الاعتناء بالجو الروحى للشبان وجعله جوامشبعا بالروح الكشفية الحقة ٠ التى عمادها المبادىء الكشفية المثلى ٠

ان القادة الذين سيسيرون هذه الدراسات سيجعلون هدفهم ـ الحاضر فى الذهن دائما ـ ان عليهم تكوين شبان كشافة تنبض ارواحهم بمعانى الصراحة والتضحية والاخلاص وتتقد فى نفوسهم جذوة الاخوة الكشفية طريق الاخوة الانسانية ٠

وليضع الكشافون المساهمون بهذه الدراسات نصب اعينهم ان الفنيات التى سيتلقونها وسيعلنون افراد وحداتهم على هضمها ليست فى الحقيقة الا وسائل لتركيز تلك الروح الكشفية الزكية فى الاعماق ٠ والسهر على الجوهر الحى النابض فى نفوس الشبان والاطفال ٠

المخيم العربى

اننا نرى لهذه الدراسات امتدادا يتصل بالمخيم العربى الثالث الذى سيعقد فى تونس وما دمنا نسير وقد ارتسمنا نجاحه هدفا لنا فى آخر هذه السنة فليس من شك فى هذه الدراسات سيكون لها ابعد الاثر فى حفز الهمم وبلورة العزائم والتبصير بالجسامة والاهمية التى يكتسيها ذلك المهرجان ٠

والكشافة باختلاف درجاتهم وسنهم سيكونون دائما على استعداد لكى يستنفدوا الفائدة من دراساتهم وذلك لما تعودوا فيها من تكوين فعال فى جو مرح

السبيل

اصدرت « دورية السبيل » للكشافة التونسية العدد الاول لهذه السنة والذى يتصفح الفاتحة من سلسلة السنة الحالية يعلم ان مجلة السبيل قد غدت «مجلة الشباب» بحق ٠ المجلة التى تتحدث الى الشباب عن شؤونه وشواغله وتفض مشاكله وتتوخى الاهتمام باتجاهه ٠

و«السبيل» اضحى اليوم مجلة عامة تصدر وتباع فى كل مكان وليس الثمن المحدد لها (٥٠ فرنكا) الا ثمنا رمزيا ٠

وافراد دورية السبيل ياملون ان تحظى المجلة عند القراء بالقبول الحسن ٠ الامر الذى تم من طرف كثير من الشخصيات التونسية التى اهديت اليها ٠

ـ ◆ ـ

قيادة المخيمات

١) مخيم بئر الباى

القادة : كريم العزوزى، محمود الطريقى ، البشير كمون ، الهادى البرادعى ، الهادى الوكيل ، عز الدين عزيز ، الصادق بالاخوة ، على الطالبى ٠

٢) مخيم قابس :

القادة : محسن القلال ، احمد ابن نصر ، عبد الرحمان فليس ، محمد بن حميدة ٠

بيان من القيادة العامة

تعلم القيادة العامة للكشافة التونسية انه وقع العدول على اقامة مخيم الشارة الخشبة الذى كان مزمعا اقامته بالمركز القومى لتكوين الشبان ببئر الباى من ٢٦ ديسمبر الى ٢ جانفى

الجمعيات والنوادى

الجامعة التونسية لقدماء المحاربين

ان قدماء المحاربين وضحايا الحرب وقدماء الجنود التابعين للفرع الجهوى بصفاقس المجتمعين بنادى الفرع يوم ٨ / ١٢ / ١٩٥٧ يرفعون الى الحكومة التونسية اللائحة التالية :

١ ـ يؤيدون تاييدا مطلقا سياسة الحزب والحكومة

٢ ـ يطالبون باحالة شؤون قدماء المحاربين ومصابى الحرب وقدماء الجنود من الحكومة الفرنسية الى الشؤون التونسية ٠

٣ ـ تعيين ممثلين اختصاصيين من التونسيين وقتيا فى الهيئات الادارية التى تعمل بديوان قدماء المحاربين ٠

٤ ـ تعيين لجنة فنية من الضباط التونسيين والفنيين من قدماء المحاربين مهمتها تقديم جميع القوانين العسكرية وتحليلها وعرضها على الحكومة ٠

٥ ـ احصاء عدد المتقاعدين (النسبى والكامل) ومصابى وارامل ويتامى الحرب ٠

٦ ـ الجرايات السنوية المخصصة لابناء وارامل ضحايا الحرب التونسيين الذين استشهدوا فى ساحة الشرف خارج الجمهورية التونسية ٠

٧ ـ احالة دار « قديم الحرب » الى املاك الجنود التونسيين ٠

الاتحاد العام التونسى للشغل

الجامعة التونسية لعملة المناجم

اجتمع المكتب التنفيذى والكتاب العامون للنقابات الجهوية للجامعة العامة لعملة خبايا الارض يوم الاحد ١٥ / ١٢ / ١٩٥٧ بدار الاتحاد العام التونسى للشغل وبعد استعراضهم للشؤون العامة انتهوا الى ما يلى :

١ ـ تطبيق صناديق التقاعد فى اقرب وقت حسب اقتراحات الجامعة ٠

٢ ـ توقيف الطرد

٣ ـ تجديد العقود المشتركة

٤ ـ احداث الضمان الاجتماعى

واخيرا يعبرون عن تاييدهم الكامل لمنظمتهم العتيدة الاتحاد العام التونسى للشغل ولجميع مقرراتها ٠

المركز الطبى الاجتماعى للاتحاد العام التونسى للشغل ينقل الى « دار ابن الجزار » ببطحاء الحلفاوين

وقع نقل المركز الطبى الاجتماعى للاتحاد العام التونسى للشغل الذى يسمى الان « مستوصف الاتحاد » من مركزه الكائن بنهج السويد عدد ٤ الى « دار ابن الجزار » ببطحاء الحلفاوين ٠

وقد استانت العيادات والمعالجة للفقراء ابتداء من يوم الاثنين ٢٣ ديسمبر ١٩٥٧ على الساعة الثامنة صباحا ٠

المتصرف

اسعار الادوية

ليكن فى علم العموم ان الاسعار للمنتوجات الصيدلية التى تباع بتراب الجمهورية التونسية هى نفس اسعارها بمصدرها ٠

وتوضع هذه الاسعار سواء مباشرة على اللفوف او على طوابع نقابة الصيادلة المعلم عليها بالاحمر ٠

تعتبر غير صالحة بتاتا الاسعار المسبوقة بالملاحظة « السعر العمومى بالبلاد التونسية » او المرسومة بالطوابع الملونة بثلاثة الوان ولا ينبغى اعتبارها اصلا ٠

ومن الملاحظ انه تسبب عن هذه الاجراءات انخفاض فى الاسعار المعمول بها سابقا تتراوح نسبته من ٨ الى ١٢ فى المائة ٠

أسعار الذهب

الذهب الفرى عيار ٢٤	٥٧٠
لويز تونسى	٣١٠٠
نصف لويز	١٦٧٥
لويز نابليون	٤١٣٠
نصف لويز نابليون	١٩٨٥
لويز سويسرى	٣٨٥٠
لويز لاتينى	٣٧٣٠
ليرة انقليزية	٤٨٠٠
نصف ليرة	٢٣٢٠
عشرون دولارا	١٩٧٠٠
عشرة دولارات	٩٨٤٠
خمسة دولارات	٤٨٠٠
شعرون مارك المانى	٥٧٥٠
خمسون بيزى مكسيك	٢٣٠٠٠

نظارات ١٥٠٠ ف

للقراءة وللنظر ، جميع الارقام عند مابيل ٥٤ نهج الكورس

المانيا تصدر الاطباء الى بلاد الشرق

بون ـ من الظواهر التى اخذت تسود المانيا الغربية بعد الحرب هى تصدير الاطباء الى بلدان الشرق بصفة متواصلة ٠ وهذه الطائفة من الاطباء تتولى توزيعهم غرفة الطبيب الخاصة فى بون ، وتتوفر لديها اليوم قائمة تضم ١٥٠٠ اسم ـ ويشرف على وضعها الدكتور قرفر روكر مع عدد من مساعديه ٠ وقد اختير الدكتور روكر للقيام بهذه المهمة لانه خير من تتوفر فيه المؤهلات لمثل العمل المذكور وقد سبق له قبل استلام مثل هذا المركز ويبلغ الان عدد الاطباء الالمانيين الذين يعملون فى الخارج زهاء الفى طبيب ـ وهم كلهم يدينون للدكتور روكر بالحصول على المراكز التى يشرفون عليها ٠ ويقدم الدكتور روكر خدمة جليلة لالمانيا لانه يخفف عنها عبء زيادة عدد الاطباء ، وتعتبر المانيا الغربية اليوم ثانى بلدان العالم من وجهة كثرة الاطباء بعد النمسا ،

صادرات المانيا لامريكا

صدرت المانيا الغربية الى الولايات المتحدة ٥٤٢ ٧٤ سيارة بقيمة ٥٧ر١ مليون دولار خلال الاشهر السبع يقابلها ٦٣٨ ٣٤ سيارة بقيمة ٣٦ر٩ مليون دولار فى العام الماضى ،

بلغت صادرات فرنسا ١٩،٣٣٣ سيارة بقيمة ١٨ر٩ مليون دولار ، ومما يجدر ذكره ان السويد وايطاليا اصبحتا تحتلان فى الوقت الحاضر مركز امرموقا فى تصدير هما للسيارات الى الولايات المتحدة فلقد بلغت صادرات السويد ٦،٥٦١ سيارة بقيمة ٧،٨ ملايين دولار يقابلها ٦٢٠ سيارة بقيمة ٧٣٥،٠٠٠ دولار فى عام ١٩٥٦ بنفس المدة ٠ اما ايطاليا فصدرت ٣٧ر١ر٣ سيارة بقيمة ٥ ملايين دولار ، يقابلها ٤٢٣ سيارة بقيمة ٩٣٨،٤٥٠ دولار

اجلت سيلان بيع الشاى لروسيا

كولومبو ـ بعد ان افتتحت السوق المصرية للشاى ـ السيلانى حسب الاتفاقية الثلاثية التى تضم اليابان وسيلان ومصر اصبح من المتوقع ان ترفض سيلان الموافقة على طلب روسيا القاضى بشراء ٧٥٠،٠٠٠ رطل انكليزى من الشاى ٠ ٠

ويبلغ ما تطلبه مصر من الشاى السيلانى حوالى ٢٥ مليون رطل كل سنة ٠ وتشتمل طلبات مصر على النوع الذى تطلبه روسيا

والسبب الاخر الذى حدا بسيلان لاخذ هذا الموقف، هو ان روسيا اشترطت ان تكون هذه الصفقة على اساس المقايضة

ويسود الاعتقاد ان على روسيا الان الحصول على الشاى من السوق الحرة وان تدفع بالاسترلينى ككل الى ١٠ بالمائة من قبل الجانبين بشرط ان تقبل مجموعة الفحم والفولاذ بعض الشروط البريطانية

وقد تم الاتفاق ولم يعد هناك الا التوقيع على الاتفاقية التى تنص على تخفيض التعريفه الى ٩ بالمائة من جانب المجموعة والى ١٠ بالمائة من جانب بريطانيا

تعريفة جديدة للفولاذ والحديد

بين بريطانيا والدول الاوروبية

سيكون اجتماع مجلس التعاون بين بريطانيا ومجموعة الفولاذ والفحم الاوروبية فى ٢٤ تشرين الاول فى لوكسمبورغ ٠ وسوف يترأس الوفد البريطانى السيد مود ينغ

اما المواضيع التى ستبحث فتتعلق بمذكرات لجان الفحم والفولاذ واقتراحات لجنة «القلاقات» التجارية القاضية بتخفيض تعريفه الفولاذ من قبل الجانبين

والتعريفه البريطانية الحالية معقدة بعدة رسوم تتراوح وتختلف مابين ١٥ الى ٢٥ بالمائة ، بينما التعرفة على منتوجات الحديد والفولاذ لازالت معلقة

وقد تقدم الجانب البريطانى باقتراح يقضى بتخفيض التعريفه

غانة عضو فى اتفاقية التعريفة والتجارة

جينيف ـ قبلت غانا عضوا فى الاتفاقية العامة للتعريفة والتجارة بعد ان تقدم بالاقتراح السيد ساندرز مستشار السياسة التجارية فى مكتب التجارة

وقد عبرت اليابان عن قلقها من موقف غانا فى تطبيق المادة ٣٥ من الاتفاقية مما يبعد اليابان عن ان تحتل مكانا اوليا فى التجارة بالنسبة لغانا ٠ وقد رد مندوب غانا على المندوب اليابانى بقوله ان غانا على استعداد بان تتعامل مع اليابان على اسس الصداقة ،وذكر له بان عدة بعثات تجارية يابانية قد ذهبت الى غانا بهذا الخصوص

اخبار اقتصادية

سياسة مالية جديدة فى المانيا

بون : ينتظر ان تسود المانيا سياسة مالية اكثر حرية على اثر ذهاب مسيو شخافر من وزارة المالية ، واعتلاء الدكتور فرانزاتزل مكانه ٠ والدكتور اتزل هو نائب رئيس السلطة العليا فى لوكسمبورغ ٠

ويشمل برنامج الدكتور اتزل ثلاث نقط رئيسية فى السياسة المالية التى نريد انتهاجها :

اولا ـ تبسيط لنظام الضرائب الحالى ثانيا ـ اصلاح فى حركة رؤوس الاموال بفرض ضرائب مزدوجة على السلع ٠ ثالثا ـ دعم مخطط الدكتور ارهارد المعروف باسهم الشعب والقاضى بمساهمة الشعب فى الحركة الاقتصادية بشرائه الاسهم ٠

ويعتقد ان الدكتور ادیناور قد اوصى مسيو شخافر بتقسيم وزارة المالية الى مديرتين مديرية الميزانية ومديرية الدخل ٠ وسوف تشمل مديرية الميزانية الاشراف على املاك الدولة

وبهذا التقسيم سوف يصبح الهراتزل مسؤولا عن الدخل الفدرالى العام والهرشخافر عن المصروف الفدرالى العام ٠ وحتى الان يصعب التاكد عما اذا كان الهرشخافر سيقبل هذا المنصب

الصناعة السويسرية بحاجة الى خبراء

بيرن ـ سويسرا ـ تواجه صناعة التصدير السويسرية نقصا كبيرا فى الخبراء وقد اصبحت هذه المشكلة حجر عثرة فى سبيل تقدم هذه الصناعة ٠

ويتخرج فى الولايات المتحدة ١٦٣ مهندسا وخبيرا لكل مليون نسمة فى العام بينما لا يتخرج فى اقطار اوروبا الغربية اكثر من ٦٢ اما فى سويسرا فان ٦٧ مهندسا وخبيرا فقط يتخرجون فى العام لكل مليون نسمة ٠

الوضع الاقتصادى فى بريطانيا

لندن ـ لاحظت وزارة المالية فى تقريرها عن الوضع الاقتصادى فى بريطانيا للاشهر التسعة الاولى من هذا العام ان هناك عدة عوامل بارزة فى هذا الوضع منها زيادة الطلب على رؤساء الاموال والبضائع الاستهلاكية ٠ ونمو انتاج البضاعة والخدمات ٠ ولاحظ التقرير ايضا زيادة الدخل بنسبة اسرع ولكن فى نفس الوقت كانت الاسعار ترتفع ايضا ٠

الصين الشيوعية تتخلى عن الصناعة وتشجع الشعب على الزراعة !

هونغ كونغ ـ وضع مشروع الخمس سنوات الصينى تحت دراسة جديدة لمحاولة العودة الى الزراعة والتخلى عن انشاء المصانع الكبيرة والاكتفاء بالوحدات الصناعية الصغيرة ٠

وقد بدات حملة عنيفة لحمل الشعب على مزاولة الزراعة وتشجيع الطلاب على ترك المدارس والتعاطى بالزراعة ٠ وهناك اتجاه لم يؤكد بعد يقضى بتخفيض الاجور الصناعية حتى تتساوى مع الاجور الزراعية وتخفيض العطاءات للعمال وسبب هذه الاجراءات يعود الى الزيادة فى عدد السكان المقدرة بـ ١٣ مليون نسمة فى العام الامر الذى يسبب بطالة قوية لا عهد للصين الشيوعية بها من قبل

٨٠ بالمائة من العائلات فى امريكا تملك تلفزيون

واشنطن ـ قال مكتب الاحصاء الرئيسى ان ٨٠ بالمائة من العائلات الامريكية تملك الان التلفزيون وذكر المكتب ان الاحصاء الذى قام به عام ١٩٥٠ دل على ان ١٢ بالمائة فقط من العائلات الامريكية لا تحتفظ بجهاز تلفزيون

الاسواق المركزية

اللحم		
علوش	٥٢٠ـ٥٦٠	عصرى ثانية ٢٣٥ـ٢٣٠
بركوس	٣٨٠ـ٤٤٠	فضيخ ٢٢٠ـ٢٢٥
ماعز	٣٠٠ـ٣٤٠	معصرى ٢١٠ـ١٩٠
بقرى	٣٦٠ـ٣٢٠	**الحوت**
الدجاج		
بالجملة	٢٨٠ـ٣٠٠	بورى ٤٥٠ـ٣٠٠
بالتفصيل	٣٦٠ـ٣٥٠	ورقة ٥٠٠ـ٤٠٠
دجاج مذبوح	٣٦٠	منانى ٤٣٠ـ٤٠٠
سمن	٥٥٠ـ٥٠٠	جغالى ٤١٠ـ٤٠٠
العسل	٣٥٠ـ٣٠٠	تريليا ٦٥٠ـ٢٠٠
الغلال		قاروس ٤٥٠ـ٣٥٠
برتقال	٦٠ـ٢٠	نزلى ٤٠٠ـ١٥٠
مادالينة	٢٠ـ١٢٠	
ايجاص	٢٥٠ـ٣٥٠	
تفاح	١٨٠ـ٢٤٠	
رمان	٨٠ـ٤	
سفرجل	٨٠ـ١٠٠	
موز	١٨٠ـ٢٠٠	
الخضر :		
الدقلة	٢٢٠ـ٣٠٠	
قنارية	٥٠ـ١٠٠	
جلبانة	٥٠ـ١٠٠	
فلفل	٨٠ـ١٢٠	
قرع احمر	٣٠ـ١٥	
قارس	٤٠ـ٩٠	
معدنوس	١٠٠ـ٩٠	
كلافز	٥٥ـ٦٠	
سلق	٣٠ـ٣٥	
لفت	٢٠ـ٣٥	
بطاطة	٢٠ـ٣٠	
بصل	٢٥ـ١٨	
بروكلو	٢٠ـ٦٠	
كرمب	٥٠ـ٤٠	
زيتون	٤٠ـ٩٠	
الزيوت		
زيت عال	٢٤٥ـ٢٤٠	
عصرى اولى	٢٤٠ـ٢٣٥	

بورصة الزيت

ليوم ٢٣ ديسمبر ١٩٥٧

رفيع اكسترا :
حاضر بسوسة ٢٠٨٠٠ شارى ـ حاضر بصفاقس ٢٠٩٠٠ شارى
موجل بسوسة ٢٠٨٠٠ شارى ـ موجل بصفاقس ٢٠٧٠٠ شارى

رفيع :
حاضر بسوسة ٢٠٤٠٠ شارى ـ حاضر بصفاقس ٢٠٧٠٠ شارى
موجل بسوسة ٢٠٤٠٠ شارى ـ موجل بصفاقس ٢٠٠٠٠ شارى

جيد :
حاضر بسوسة ١٩٢٠٠ شارى ـ حاضر بصفاقس ٢٠٥٠٠ شارى
موجل بسوسة ١٩٢٠٠ شارى ـ موجل بصفاقس ١٩٠٠٠ شارى

فضيخ درجة الحموضة ٢ :
حاضر بسوسة ١٨٦٠٠ شارى ـ حاضر بصفاقس ١٨٨٠٠ شارى
موجل بسوسة ١٨٦٠٠ شارى ـ موجل بصفاقس ١٨٥٠٠ شارى

فضيخ درجة الحموضة ٣ :
حاضر بسوسة ١٨٤٠٠ شارى ـ حاضر بصفاقس ١٨٤٠٠ شارى
موجل بسوسة ١٨٤٠٠ شارى ـ موجل بصفاقس ١٨٨٢٠٠ شارى

معصرى درجة الحموضة ٥ :
حاضر بسوسة ١٨٠٠٠ شارى ـ حاضر بصفاقس ١٨٠٠٠ شارى
موجل بسوسة ١٨٠٠٠ شارى ـ موجل بصفاقس ١٧٦٠٠ شارى

صالح للتكرير :
حاضر بسوسة ١٠٥٠٠ شارى ـ حاضر بصفاقس ١١٥٠٠ بالاسم

عمليات فى معابر البورصة
بتونس ، سوسة وصفاقس

رفيع اكسترا :
حاضر ١٠٠٠٠٠ كيلو بـ ٢١٢٦٠ سعر متوسط

رفيع :
حاضر ٧٨٠٠٠ كيلو بـ ٢٠٥٥٠ سعر متوسط

جيد :
حاضر ١٤٧٩٠٠ كيلو بـ ١٩٨٦٠ سعر متوسط

فضيخ درجة الحموضة ٢ :
حاضر ٨٠٥٣ كيلو بـ ٢١٠٠٠ سعر متوسط

فضيخ درجة الحموضة ٣ :
حاضر ١٩٧٠٠ كيلو بـ ١٨٦٥٠ سعر متوسط

معصرى درجة الحموضة ٥ :
حاضر ٧١٠٠٠ كيلو بـ ١٨٠٥٠ سعر متوسط

اعلانات العمل المبوبة

للكراء

اعلان كراء ارض

يعلن الصادق القروى ان بتة تسوبغ الارض الكائنة ببئر مشارقة والراجعة للاخوة تورنالو التى مساحتها نحو الاربعين هكتار تقع بمكتبه الكائن نهج باب السويقة عدد ١٨٩ يوم السبت ٢٨ الجارى على الساعة العاشرة ١٠ صباحا ومنه تؤخذ الارشادات ٠

للبيع

للبيع

اعلان زياتين واراضى

يعلن الصادق القروى العدل المنفذ بتونس ان بتة بيع موقوفات المرحوم حسين الحمامى المنحلة والتى هى عبارة عن زياتين واراضى كائنة ببنى خلاد وسليمان ستقع بسوق بنى خلاد يوم الجمعة فى ٢٧ ديسمبر الجارى فى الساعة ٩ التاسعة صباحا وتؤخذ الارشادات من كراس الشروط وقائمة ما هو معد للبيع الموضوعين على ذمة الراغبين بمكتب شيخ بنى خلاد وبمكتب المعلن نهج باب السويقة عدد ١٨٩ اين تمكن المقاسمة معه يومى الاثنين والاربعاء صباحا ٠

اعلان بيع حطب

متفرعة فى المواضع : الدريزى ـ الفرس الكبير والمسعودى الراجع لوقف الحاج عمر ابن يوسف ستقع بتة بيع الحطب اعلاه بمحل العدل بمنزل بوزلفى الشيخ سالم قربوج وجليسه فى الثانية بعد زوال يوم السبت ٢٨ ديسمبر الجارى ولمزيد الاسترشاد يراجع العدل المذكور ٠

٦٣٥ عود زيتون بغابة منزل بوزلفى

طلب عمل

طلب عمل

محتسب فرنسى يتقن العربية يطلب عملا كمحتسب اوماسك دفاتر بداية من غرة جانفى ١٩٥٨ المخابرة مع قسم اعلانات الجريدة

اعلانات قضائية

اعلان غيبة

الحمد لله تعلن المراة نجيبة بنت محمد شوارى من سكان سوسة انها قامت بنازلة بالمحكمة الابتدائية بسوسة رسمت تحت عدد ١٦٦٣ ضد زوجها احمد بن محمد العلمى حيث غاب عنها غيبة بعد وانقطاع ولا تعرف اين هو ولم يترك لها مالا وعليه فمن كانت له معرفة بمقر الزوج المذكور او يعرف له مالا فليعلم بذلك جناب السيد رئيس المحكمة الابتدائية بسوسة فى مدة اقصاها اربعون يوما من تاريخ هذه النشرة وكتب عن اذنه رعاه الله وكتب فى ٢١ ديسمبر ١٩٥٧

الصفحة الثامنة — العمل

حديث الثلاثاء

الرجعيون

لمحمد بكار

كثير من الناس في بلاد العالم ، وفي بلادنا ايضا ·· لاهم لهم الا الوقوف في وجه التيارات التقدمية والتحريرية ، التي تظهر في جميع البلدان، لتخليص شعوبها من العادات البالية والتقاليد التي لا تتمشى وتطور المدنية وتقدم الحضارة ·· وهم عند ما يقفون امام هذه التيارات ، ويعارضونها يعلمون جيدا انهم فاشلون مسبقا ·· وان التطور البشري سيحكم على افكارهم بالاعدام ، وان اقوالهم ستتبدد وتندثر كما تندثر الرمال امام عواصف الرياح ·· وبالرغم من يقينهم بهذا ·· فانهم يصرون على مواقفهم ويدافعون عنها ، ويحاولون ان يدعموها بالحجج الواهية الضالة ، كي يخدعوا من هم عرضة للانخداع والتضليل من البسطاء والسذج ·· يعملون كل هذا لا لشيء او لغاية ، سوى ان في نفوسهم مرض ، وفي عقولهم جمود يدفعهم الى محاولة الابقاء على هذا الجمود في المجتمع ·· فيجنون من وراء ذلك فوائد قد تكون مادية ، وقد تكون في بقاء نفوذهم وسيطرتهم التي وجدت مع تلك العادات البالية ·

* * * *

« لقد حدثني احد الناس منذ مدة عن استاذ « شيخ » في مدرسة نهج الباشا للفتيات ، يبدو انه ينتمي الى هذا النوع الذي تحدثنا عنه ، فهو ما انفك يحرض الفتيات اللاتي يتلقين عنه « العلوم » على عدم رفع الحجاب ، والخروج سافرات ، مستندا في ذلك الى الناحية الدينية التي يجيد استغلالها·· وهو حريص دائما على التعرض لهذا الموضوع في غالب دروسه، ولا يختار من دروس التشريع الاسلامي الا المواضيع التي لها علاقة بالحجاب وصلاحيته بالنسبة للمراة !

وقد ابدت فتيات المدرسة امتعاضهن من الحاح هذا الشيخ واصبحن في حيرة من امرهن · (هل يعملن بما تتطلبه حملة ازالة الحجاب الحالية · ام يطبقن اوامر شيخهن الذي يظهر ان له تاثيرا كبيرا في المدرسة؟!»

اما الشيخ فهو مستمر في حملته ، وكانه لا يعلم ما يجرى في البلاد وفي العالم ···

حوادث التسمم الناجمة عن الافراط في تناول اقراص الادوية

فينا ـ رويتر ـ جاء في تقرير وضعته شركة الضمان الاجتماعي في فينا ان نحو ٣٠ شخصا يقضون نحبهم كل سنة نتيجة للتسمم بالادوية ، كما ان نحو خمسمائة شخص آخر من المؤمنين لدى الشركة يعالجون في المستشفيات على نفقة الشركة من التسمم الناجم عن الادوية ·

وتقول الاوساط الطبية في فينا ان عدد ـ ضحايا الادوية ـ هو اكثر من ٣٠ وفاة لان هؤلاء هم المؤمنون لدى الشركة· وتعتقد هذه الاوساط ان العدد الحقيقي للذين يقضون نحبهم بسبب اساءة استعمال الادوية يبلغ ستين شخصا على الاقل · اما الذين يعالجون في المستشفيات للسبب نفسه فيتراوح بين ٣٫٠٠٠ و ٤٫٠٠٠ كل سنة ·

وتفيد الاحصاءات التي نشرتها شركة الضمان ان سكان فينا يبتلعون ٢٦٫٠٠٠ قرص من الدواء كل ساعة او ما يوازي عمودا طوله ١٣٠ مترا·

ويقول الخبراء ان ـ الاقراص ـ تعني في كثير من الحالات ادوية تزيل الالم كالاسبيرين والبيراميدون ولكن بعض الناس وخصوصا النساء يفضلون كذلك الاقراص المنومة او المسكنات · ويقولون ايضا ان الاقراص التي ـ تشفي ـ من الاضطرابات الهضمية تستهلك بالكيلو غرامات كما ان الادوية القاتلة للجراثيم ـ كالبنسلين والستربتومايسين ـ تستعمل في كثير من الاحيان دون مبرر ·

وتقول الاوساط الطبية ان هذه الحقائق لا تنطبق على فينا وحدها بل تتعداها الى جميع انحاء النمسا حيث اصبح المستهلكون العاديون في الارياف مستهلكين بالجملة

ويضرب الرقم القياسي في ذلك سكان مقاطعة النمسا السفلى حيث يبتلع السكان وعددهم ١٫٥٠٠٫٠٠٠ نسمة نحو ١١٠ آلاف قرص يوميا ·

ويحدث هذا الاستهلاك الكبير عجزا كبيرا في حسابات الضمان الاجتماعي

وينص القانون النمساوي على وجوب تامين كل رجل او امراة تستخدمه الدولة او الشركات الخاصة · ويهتم الاطباء الذين تستخدمهم مصالح الضمان الاجتماعي بارضاء مرضاهم لانهم اذا لم يفعلوا يخسرون الاجور المتواضعة التي يتقاضونها من كل مريض ولذلك يصفون عادة كل ما يطلبه المريض ·

ويقول الاطباء ان الامر الذي ـ يخيف ـ اكثر من تكاليف استهلاك كمية لا لزوم لها من الادوية ، هو الضرر الجسماني الذي يحل بمن يفرط في تناول الاقراص الطبية ويقولون ان الافراط في تناول الاقراص قد يقتل المريض لمجرد انه اكتسب مناعة قبل ان يحتاج اليها فعلا · فاذا طلب المريض حقنا من البنسلين مثلا دون ان يكون جسمه بحاجة اليها ثم اصبح بعد ذلك مريضا بصورة خطرة ، يقف الطبيب قرب فراش المريض عاجزا مع علمه بانه لو لم يتناول كمية كبرى من البنسلين قبل ذلك فانه كان باستطاعته ان ينقذ حياته بحقنات قليلة من البنسلين نفسه ·

وينظر الخبراء الطبيون الى المستقبل بعين الشك · فهم يخشون ان يقضى على كل امكانية للاستفادة من البنسلين بعد سنة ١٩٦٠ لان معظم السكان يكونون قد اكتسبوا مناعة ضد هذا الدواء وغيره من التي تقتل الجراثيم ·

وتبلغ حاليا نفقات الادوية في النمسا ٧٠٠ مليون شلن ـ عشرة ملايين جنيه استرليني ـ تدفع شركات الضمان ٤٥٠ مليون شلن منها ويدفع المرضى ٢٥٠ مليون شلن ·

ويعتقد المراقبون ان نحو نصف هذا المبلغ ينفق بصورة لا ضرورة لها ولا تفيد احدا ·

من وسط المدينة الى الجبل راسا

لعل اكثر ما يجعل المسافر يتردد في السفر جوا الى المدن القريبة هو الوقت الذي يضيعه بالانتقال من مركز المدينة الى المطار قبل السفر وعند الوصول· وحين نزلت الهليكوبتر الى ميدان الطيران ظن انها ستكون الحل لهذه المعضلة الا انه تبين ان لا مجال هنالك لزيادة سرعة الهليكوبتر المحدودة التي لا تتجاوز المائة والخمسين كيلو مترا في الساعة · وما برح مصممو الطائرات في العالم يعملون على اختراع نوع جديد من الطائرات يجمع بين قدرة الهليكوبتر على الارتفاع عموديا وسرعة الطائرات العادية في الطيران الافقي · واخيرا تكللت جهود شركة بريطانية في هذا المضمار بنجاح باهر · وقد قام في اوائل هذا الشهر طيار الشركة هذه بتجربة طائرة من هذا النوع وارتفع بها عموديا ثم طار افقيا بسرعة ٣٠٠ كيلو مترا في الساعة والجدير بالذكر ان الطائرة هذه تتسع لثمان واربعين راكبا او اربعة اطنان ونصف الطن من الحمل ومداها اكثر من ٦٠٠ كيلو مترا كما انها كطائرات الفايكونت الشهيرة خالية من الاهتزازات المزعجة · ولن يطول الوقت قبل ان يتمكن سكان بيروت مثلا من السفر الى المدن المجاورة او المصايف في مدى عدة دقائق وذلك من قلب المدينة مباشرة ·

منع الديبلوماسيين الامريكان من قبول الهدايا

واشنطن ـ طلبت وزارة الخارجية الامريكية من جميع الديبلوماسيين الامريكان في الخارج بعدم قبول الهدايا من الحكومات التي يمثلون بلادهم فيها اذا كانت هذه الهدايا قد اعطيت بنوايا غير صحيحة ··· ولا يشمل هذا المنع الديبلوماسيين فقط وانما اقربائهم ايضا ·

وقد عممت وزارة الخارجية الى هذا المنع على اثر قبول احد الديبلوماسيين الامريكان سيارة كاديلاك بقيمة ٣٠٠٠ دولار من احد السعوديين الى زوجته ·

التجارب الامريكية على الصواريخ

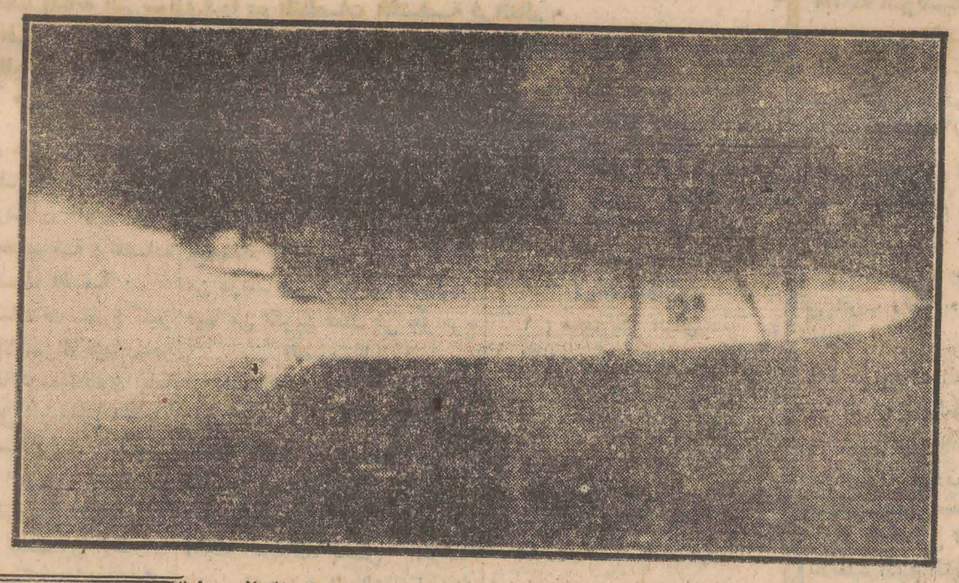

ارسلت في يوم ١٩ الجاري قذيفة صاروخية من نوع « تور » وذلك في راس كانافيرال بكاليفورنيا وقد نجحت عملية ارساله ·
وتمثل الصورة القذيفة عند اقلاعها (اسوشيتد بريس)

مع كل اخبار

سراب الحياة

سقطت في جزيرة وايت ببريطانيا طائرة كان من بين ركابها ستة رجال مع نسائهم يقضون شهر العسل !··· فكان بين هؤلاء « اوسكار همفرى » البالغ من العمر ٦٣ عاما ، الذي تزوج قبل الحادث بيوم واحد ، و(سارة) البالغة من العمر ٥٣ سنة ··· وظلت سارة عانسا طيلة حياتها تخدم والدتها ··· وكان ابوها اعمى · وظلت الى جوار سريره في السنتين الاخيرتين من حياته · وعند ما مات وماتت والدتها بعده بستة اشهر ، التقت مع همفرى ، وقررا الزواج ، وبعد الزواج بليلة واحدة لاقت حتفها معه بحادث الطائرة ···

كثيرا هم الذين تلاحقهم النكبات ، ويطاردهم الدهر المقطب العابس بسوطه الناري ، يلسع ارواحهم قبل اجسامهم لسعا ، فيولدون ويموتون ـ وان امتد بهم العمر ـ وهم في باساء الحياة يتمرغون ، ومن صابها يشربون ، بينما تمر امامهم مواكب السعداء ، الذين يولدون ويموتون في احضان النعيم · وتدوى في آذانهم ضحكاتهم الرنانة الدافئة ···

ويشاء الدهر ان يسخر باولئك التعساء ، فيفتح بصائرهم على بصيص من الامل ، ويذيقهم نقطة من رحيق السعادة ، حتى اذا اخذوا ينهضون من كبوتهم الدائمة ، ويتطلعون الى الافق البعيد ··· ويحاولون الوقوف في صف الاحياء ، الذين ينعمون برغد العيش او بالطمانينة النفسية على الاقل ، رفع الدهر يده الهائلة وصفعهم على اقفيتهم ، فاذا هم يعفرون في التراب مرة اخرى ، واذا هم ينحدرون في لمحة عين الى اعماق الهاوية، هاوية الفناء والموت · ويواصل الدهر الجبار سيره بخطاه المتثاقلة ، مقهقها باحثا عن العوبة اخرى ···

ان « سارة » من هؤلاء الذين ولدوا وعاشوا ، يتجرعوا شيئا واحدا هو علقم الحياة ، ولا يرون منها الا الجانب القاتم ، ولا يلمسون الا الاشواك ، ولا يستنشقون الا العفونة · وعند ما تفتح عينيها لترى فجر الامل صاعدا امام بابها ، وتتخطى عتبة ذلك الباب ، لتعانق انواره ولترتوي من ظل الورود ، وترتمي في احضان السعادة الناعمة وقد فتحت لها ذراعيها ، فاذا هي تتخطى عتبة الموت ··· وتجر وراءها زوجها الذي لم تنعم بقربه اكثر من ليلة واحدة بعد انتظار ٥٣ سنة ··· وبعد ان باتت وحيدة في العالم ··· ان « سارة » كانت تجرى وراء سراب الحياة الذي يركض خلفه الكثيرون ، قبل ان تكفنهم آمالهم ويتلاشوا في مطاوى العدم ···

توفيق بوغدير

بريد القراء

افكار واقتراحات

برنامج مرح ··

يقترح السيد الهادي الهنتاتي على الاذاعة التونسية وهي التي تعمل على تحسين برامجها ان تقدم برنامجا مرحا كبرنامج (ساعة لقلبك) الذي تقدمه الاذاعة المصرية مثلا حتى يرفه المستمع عن نفسه · ويرجو ان يحظى اقتراحه بالقبول ·

الى البلدية

اما السيد الصغير فيقترح على البلدية ان يقوم بعض المختصين بزيارة منطقة وادي السبعي بالجبل الاحمر حتى يطلعوا على ما تقاسيه هذه المنطقة عند هطول الامطار فيعملوا على انقاذها مما تعانيه خلال فصل الشتاء خاصة وان كثيرا من اهل هذه المنطقة من العمال والتلاميذ وغيرهم ·

زاوية المعارف

الحبيب بن فرج بنور

الهواية : المراسلة ، القصص يرغب في مراسلين من البلاد العربية كالجزائر والمغرب وغيرها

العنوان : المدرسة القومية الفنية قسم البياتة ـ تونس

عبد الحميد بن علي القسنطيني ـ معلم

الهواية : الصحافة ، الطوابع ، الصور التذكارية يرغب في مراسلين من الجنسين

العنوان : المدرسة الابتدائية المختلطة بقفصة الجمهورية التونسية

عبد الرزاق خضيرة ـ طالب

الهواية : الرياضة ، المطالعة ، الفن يرغب في مراسلة فتى او فتاة من كل قطر عربي

العنوان : الملاسين نهج الكوميسار ـ وكالة محمود بن يونس ـ بيت رقم ٤ تونس

عبد القادر مامي ـ تلميذ

الهواية : الادب وتبادل الصور يرغب في مراسلة فتى او فتاة لهما نفس الهواية

العنوان : الحي الزيتوني نهج خير الدين ـ تونس

لكل سؤال جواب

سالنا السيد م · س بسوق الاربعاء هل يزال الحول بعملية جراحية وهل تجرى في تونس وما تكاليفها وعنه الدكتور الهادي الرايس

وقد رجعنا الى احد المسؤولين في كتابة الدولة للصحة فاجابنا بان هذه العملية تجرى في تونس وهي تقع بكثرة اذا كان الحول افقيا ويجريها الاطباء الاختصاصيون وتبلغ تكاليفها تقريبا ما بين ٤٠ الف و ٥٠ الف فرنك

اما الدكتور الهادي الرايس فهو طبيب عيون ورئيس قسم بالمعهد الرمدي

دردشة خفيفة

ـ زكية بن عبد الله

ـ مقالك «تاريخ الحجاب» ليس فيه شيء من التاريخ الصحيح فاكتبي في هذا الموضوع ان احببت ولكن يجب ان تستندي الى الوقائع التاريخية والا فعالجي موضوعات اخرى

ـ السيد محمد بلحسن

ـ كل الذي ارسلته لزاوية الهوايات والمواهب لا يشبه الرئيس جمال عبد الناصر فحاول مرة اخرى ان ترسم رسوما مطابقة للشخصيات حتى نتمكن من نشرها

ـ السيد مبروك العبيدي

ـ ان مقالك الذي ارسلته عن مشكلة الطلاق والمراة الريفية لا باس به ولكن هذه المشكلة قد حلت منذ منع الطلاق فعالج بمشاكل اخرى وابعث الينا بكتاباتك

ـ السيد نصر بن عمار الصيادي

ـ رسالتك غير مفهومة لا من ناحية المعنى ولا من ناحية الكتابة فاعد كتابتها صحيحة حتى يمكن ان نعرف ماذا تريد ان تقول

عزيزي القارئ

ان السبيل الى كتابة موضوع كتابة ناجحة ان تحدد فكرة الموضوع ثم ترتيب معالجته بحيث تنتقل من فقرة الى فقرة حتى تصل الى النتيجة والجوهر الذي تقصده

فاذا حددت الفكرة ورتبت طريقة معالجتها ترتيبا في المنطق والاسلوب امكنك ان تحصل على موضوع جيد

يضاف الى ذلك انتقاء القوالب اللفظية التي تضع فيها هذه الفكرة والاسلوب الذي تعالجها به

فحاول ان تراعي ذلك في كتابتك حتى تطور كتابتك ، وتصل الى التعبير عما تريد بطريقة منظمة ·

تلفزيون يعكس القمر والنجوم على شاشة

اصبح باستطاعة اجهزة التلفزيون في بافاريا ان يروا القمر والنجوم وهم في منازلهم بمنتهى الروعة والدقة الفلكية · واذا كان الجو جميلا يمكن للتلفزيون ان ينقل من السماء صورا لم يكن من الممكن ان يراها في الماضي الا الخبير المتخصص في علم الفلك وقد اصبحت هذه الصور الفلكية جزءا من البرنامج اليومي · وتنقل صورة النجم الى شاشة الجهاز الجديد المعروف باسم ـ التلفزيون التلسوك ـ هو الوحيد من نوعه في المانيا · وليس المقصود منه فقط تسلية المتفرجين المشتركين وانما المقصود به ان يؤدي في المستقبل خدمة جليلة للفلك ·

اللغة المزيجة !

لعل من انكر ما يسمع ومن اثقل ما يبلغ الاذانا لغة بعض الشباب الحليقة وحوارهم المزوج وانك لا تكاد تملك نفسك من التذمر والقلق والياس عندما يمر بك شاب فتسمعه يلقي حديثا مزيجا من اللغة العربية والدارجة واللغة الفرنسية ويزداد غمك عندما تعلم ان محدثه مثله في الجنسية والدين ويبلغ اسفك منتهاه عندما تحس اعتزازه بذلك النوع من الحديث كانه يرى ان لغته عاجزة عن التعبير عما قصده فيلتجيء الى لغة اجنبية ليفصح عن مرغوبه ويعبر عما يجيش في نفسه من فكرة وراى · وقد يسترسل في حديثه عن شؤون اعتيادية لا تخرج عن امور تونسية بحتة بلغة اجنبية يدس تلك الكلمة العربية او البربرية نفسها في حديثه ·

وانا نطالب شبابنا بتعلم اللغات الاجنبية بل نؤكد عليهم بضرورة تعلمها لكن بشرط الا يقتلوا بها لغتهم ويطمسوا بها قوميتهم · فمن منكم راى اجنبيا يتحدث مع اجنبيا مثله في الجنسية باحدى اللغات الاخرى ·

(الهادي العبدلي)

اين انت يا اختاه ؟

مالي ارى الفتاة التونسية لا تحرك ساكنا ولا تبين رايها حول مشاكلها الاجتماعية ، الم تسمع صرخات الفراء المتعالية ؟ حول الحجاب !؟ كان هذا الحجاب كان مضروبا على الرجال ! ·

ما بال فتاة اليوم لا تشارك في مثل هذه المعارك التي هي اول انسان لها الحق في معالجتها ومن كان صاحب حق يجب ان يدافع عن نفسه بكل ما لديه من قوة ·

لست ادري ما هذا الخمول الذي يحول بين فتاتنا وبين الكتاب فيجعلها كانها لم تكن في الوجود هامدة ساكنة لا حراك لها مهما بذل القراء والكتاب في تحريكها والخوض في المشاكل التي تهمهم وتهمها

الى متى اينتها الاخت ؟ الى متى هذا السكون ؟ هيا استيقظي من سباتك واكتبي رايك في عامة المشاكل التي نخوض فيها نحن الشبان

ـ م · الرياحي ـ

بأقلام القراء

الام مدرسة ···

البيت اول مدرسة ينشا فيها الطفل او الفتاة ويتادب بادابها · والام هي اول معلم له يحبه ويطيعه ويستلهمه ويحاكيه· وبحسب هذه المدرسة ومعلميها وروحها وطرق التربية فيها يكون الطفل نفسه فالتربية تبدا من البيت وتعود الى البيت فاذا ما اخفق البيت في بث الاخلاق الفاضلة والمثل العليا او تكوين عاطفة او غرس عادة فانه قلما تستطيع اى قوة اخرى ان تغرس هاته الاخلاق الا بعد عناء وجهد جهيد · فالبيت اذن قوة عليها يعتمد مستقبل النشء وحياته ونظام المجتمع ·

واذا ما نظرنا الى هاته البيئات في بلادنا او هاته المدارس الابتدائية ان صح هذا التعبير نجد ان الام بطبيعة الحال هي التي ستقوم بهاته المهمة وهي عماد هاته المدرسة والبيت وعلى هذا توجهت العناية بتثقيف البنت وتزويدها بالمؤهلات الكافية لتجعلها اما صالحة حتى تنتج لنا هاته البيئة نشئا صالحا يفيد الامة والمجتمع ويمدها باعضاء اكفاء عاملين منتجين صالحين · وكما يقول الشاعر :

الام مدرسة اذا اعددتها
اعددت شعبا طيب الاعراق

وهاته هي الغاية السامية التي من اجلها تثقف البنت ·

ولهذا نريد البنت مثقفة متعلمة لتنتج لنا هاته النتيجة الايجابية ونكون قد اقتدينا برسول الله صلى الله عليه وسلم الذي لنا فيه اسوة حسنة والذي يقول : « طلب العلم فريضة على كل مسلم ومسلمة »

محمد الدوس

طرائف الانباء

يخنق طفلة برباط عنق

شيكاغو ـ عين ثلاثة من اطباء النفس لفحص فتى يبلغ من العمر ١٥ عاما اتهم بقتل طفلة تبلغ من العمر ثلاث سنوات نرويجية المولد ·

واعترف المتهم الصبي بقتله الطفلة ليس جور جنس يخنقها برباط عنق في حديقة دارهم دارهم · وقال اثنان من الاطباء انه من الخطر ترك الفتى حرا ويجب توقيفه· وتاجلت المحاكمة بعد ذلك ·

الاعزب القاتل

مارسون ـ امريكا (١٠ب للاخبار) لم يبد على الرجل الاعزب البالغ من العمر ٥١ عاما اى علامة للندامة بعد ٥ ساعات من استجوابه حول قتل ارملة وعن مصير اصحاب عشرة هياكل عظيمة انسانية عثرت في مزرعته ·

وقد القى القبض على الرجل بعد ذبحه الارملة ثم عثر في مزرعته على الهياكل العظيمة · وعثر البوليس على بعض المفقودين قتلة في المزرعة ·

١٠٣ سنوات

وترفيل ـ توفيت السيدة مارغريت فريتر ابوت من مواليد ايرلندا وهي تبلغ من العمر مائة وثلاث سنوات وكانت يوم وفاتها تتخطى السنة الثالثة بعد المائة · وكانت السيدة ابوت قد هاجرت الى امريكا وعمرها ثمانية عشر عاما وعند بلوغها سن المائة بعث اليها الرئيس الامريكي ايزنهاور ببرقية يهنئها بعيد ميلادها المائة ·

ينتهي زواجهما بالطلاق بعد ٢٥ عاما

لاس فيغاس ـ نيفادا (١٠ب للاخبار) انتهى زواج الممثل روبرت الدا وزوجته جون بالطلاق هنا بعد ٦ اسابيع من احتفالهما بالذكرى السنوية السادسة والعشرين لزواجهما

وتزوج الدا من زوجته البالغة الان ٤١ عاما في نيويورك عام ١٩٣٢ عندما كانت ملكة جمال ذلك العهد ···

الغيرة لا تدعو الى الرافة

مدينة مكسيكو ـ اصدرت المحكمة العليا هنا قرارا طريفا ينص على ان الغيرة مهما كانت شديدة ليست بسبب وجيه يستحق معه مجرم ما اية رافة ·

وكانت المحكمة قد رفضت تخفيض عقوبة امراة كانت قد قتلت عشيقة زوجها بحجة الغيرة الشديدة · وقالت المحكمة ان الغيرة انفعال عاطفي يمكن السيطرة عليه ·

العمل

جريدة صباحية سياسية جامعة
لسان الحزب الحر الدستوري التونسي
الادارة والتحرير نهج رومة رقم ١٠ تونس
الهاتف ـ ٢٥٨.٨٥٧ ـ ٢٥٨.٨٥٨ ـ ٢٥٨.٨٥٩
العنوان التلغرافي ـ العمل ـ تونس
الحساب الجاري بالبريد ٩٠٥٣ ـ صندوق البريد ـ ٦١٥

جميع الرسائل والاعلانات توجه باسم الادارة مع ذكر القسم المختص بها (المدير ـ التحرير ـ المحاسبات ـ الاشتراكات ـ الاعلانات)

ـ الاشتراكات ـ

بتونس	عن سنة	٤٥٠٠ ف
	عن ٦ اشهر	٢٣٠٠ ف
	عن ٣ اشهر	١٢٠٠ ف
اشتراك شهري للطلبة		٣٥٠ ف
بالمغرب : عن سنة		١٠١١٦ ف
	عن ٦ اشهر	٥١٠٨ ف

بالبلاد العربية عن سنة :
ليبيا ١٧٦٠٤ ف ـ مصر ١٧٦٠٤ ف ـ العراق ٢١٣٤٨ ف
سوريا ٢١٣٤٨ ف ـ السعودية ٢١٣٤٨ ف ـ شرقي الاردن ٢١٣٤٨ ف ـ فلسطين ٢١٣٤٨ ف ـ لبنان ٢١٣٤٨ ف ـ تركيا ١٤٧٩٦ ف

بفرنسا : عن سنة		١٠١١٦ ف
	عن ٦ اشهر	٥١٠٨ ف
للطلبة عن ٣ اشهر بطريق الجو		٢٣٥٤ ف

طبع مطبعة « العمل » ـ نهج رومة رقم ١٠ بتونس